Diario Carioca

☆ Fundador: J. E. DE MACEDO SOARES ☆

Diretor Presidente: Horácio de Carvalho Jr. — Diretor Redator-Chefe: Danton Jobim

ANO XXIX | RIO DE JANEIRO, SEXTA-FEIRA, 18 DE JANEIRO DE 1957 | N. 8.747

OPOSIÇÃO AMEAÇA IR À LUTA ARMADA

TSE anulou o ato do TRE maranhense

Passo decisivo para a conflagração do Maranhão — a se crer nas violentas declarações dos líderes oposicionistas daquele Estado — foi dado ontem à tarde pelo Tribunal Superior Eleitoral ao resolver, por unanimidade, declarar insubsistente o ato do TRE que determinou a diplomação do sr. Alexandre Costa no cargo de Vive-Governador.

— Caso seja consumada tamanha iniquidade (anulação da diplomação do Vice-Governador) seremos levados a adotar medidas compatíveis com a dignidade do povo maranhense, 'tantas vêzes ultrajada" — disseram, em telegrama que ontem enviaram ao DC, os dirigentes da Oposição maranhense, depois de afirmarem que aquêle Estado se encontra em estado pré-revolucionário.

FÔRÇA PREJUDICADA

Todos os atos e deliberações do TRE do Maranhão, posteriores ao recebimento da determinação do TSE relativa à sustação de quaisquer medidas que adiassem ou retardassem a realização das eleições suplementares, foram declarados insubsistentes pelo Tribunal Superior Eleitoral, em sua reunião de ontem.

Resolveu, também, o considerar prejudicado o pedido de fôrça Federal para o Maranhão, a fim de garantir ao sr. Alexandre Costa o livre exercício de suas funções de Vice-Governador.

TRIBUNAL PEDE FÔRÇA

Realizando sessão extraordinária ontem, o Tribunal de Justiça do Maranhão solicitou ao Supremo Tribunal Federal o envio de tropa Federal para garantir o mandado de segurança concedido, liminarmente, pelo desembargador Valfrido Lima em favor do vice-governador Alexandre Costa.

A medida liminar concedida pelo Tribunal visa obrigar o deputado Eurico Ribeiro a transmitir o cargo, de governador do Estado ao vice-governador anteontem diplomado pelo Tribunal Regional Eleitoral.

ONDA DE CHANTAGEM

Diz o telegrama enviado pelos dirigentes oposicionistas do Maranhão ao DIARIO CARIOCA:

— Enviamos nossa solidariedade à Justiça brasileira vítima de onda de chantagem urdida pelos senadores Vitorino e Chateaubriand desencadeada em todo o país e principalmente aqui em São Luís, onde insultam expressões sórdidas os juízes maranhenses, enquanto divulgam suposto contrôle do TSE, com evidente propósito de intimidar juízes mediante coação moral, impedindo serenidade no julgamento.

— Expressões como recua de bandidos, toga prostituída, cinismo, tarados, almas azinhavradas, patifes, cáfila, vilões, ratos e ratazanas e outras mais são palavras usadas por Chateaubriand em artigo assinado "O Jornal", transcrito aqui em "O Imparcial", atacando magistrados ma-

(Conclui na 2.ª página)

Saudade: o endereço é Suez

"Batalhão Suez — Quartel General do I Exército, Ministério da Guerra — Rio de Janeiro" — eis o endereço da saudade, para o qual deverão ser remetidas tôdas as cartas que se destinem a levar até um pracinha brasileiro as lastimações da melancólica separação, a bênção de mãe ou o amor de espôsa, a tranqüilizadora notícia de fidelidade de uma namorada ou, simplesmente, o resultado do jôgo do Flamengo.

Para a primeira remessa, as cartas poderão ser dirigidas ao endereço da saudade (que deve ser antecedido do nome do pracinha) até às 15 horas do dia 22 próximo, repetindo-se o correio a cada têrça-feira e só para cartas, sempre com o mesmo endereço.

Correio gratuito

Fixando as normas para que sejam remetidas as cartas aos pracinhas, o Ministério da Guerra, em combinação com o Ministério das Relações Exteriores, estabeleceu que o correio será gratuito, podendo a correspondência ser entregue em mão ou enviada ao Serviço de Correio do I Exército, cujo endereço é o que acima foi dado. As famílias de oficiais ou praças residentes no interior poderão mandar suas cartas àquele endereço pelo correio normal, pagando, então, a taxa comum.

No anverso do envelope deverá constar o endereço completo do remetente, para que, no caso de não se enquadrar a correspondência nas normas fixadas, possa a carta ser restituída.

Kruschev volta a Stalin

MOSCOU, 17 — (FP-DC) — Eu desejo que Deus ajude cada comunista a lutar como o fazia Stalin" — exclamou Krutchev ao discursar hoje na grande recepção oferecida pelo Embaixador da China em Moscou, em honra do sr. Chou-en-Lai, a que compareceram Vorochilov, Bulganin, Malenkov, Mikoyan, Kaganovitch, Saburov e Chepilov. Ao falar, Krutchev foi várias vêzes aparteado por Bulganin, que lhe provocou curiosas definições.

Krutchev — tomando a palavra por último lugar, depois de uma troca de saudações entre os srs. Bulganin e Chou-en-Lai — pronunciou um discurso político, talvez o mais importante desde o 20.º Congresso, visando esclarecer e "precisar" sua alocução do Ano Bom, que tratou do problema do stalinismo.

Festa da Primavera

"Festejamos hoje a grande festa da primavera" — disse Kruchev — acentuando que nada no mundo podia igualar o valor de um encontro entre amigos amadurecidos pelo mesmo ideal tendo as mesmas idéias, e como o encontro entre os comunistas chineses e soviéticos.

(Conclui na 2.ª página)

O TEMPO

Tempo: Instável com chuvas, melhorando no decorrer do período.
Temperatura: Estável.
Ventos: Do quadrante Sul a Nordeste, fracos a moderados.
Máxima: 26.0.
Mínima: 21.8.

OS DOIS MORTOS

Um funcionário da Polícia Marítima ergue a lona que cobre os corpos dos dois marinheiros mortos (por afogamento) durante o incêndio do "Amapá"

Petroleiro explodiu com 120.000 barris de gasolina

Em poucos e trágicos instantes, atingido pelas chamas de um incêndio, cujas causas são ainda desconhecidas, o petroleiro "Amapá", da Frota Nacional de Petroleiros, que estava, ontem, atracado na Ilha Comprida, na Guanabara, para descarga de 120 mil barris de gasolina, (carga procedente do pôrto de Santos) estêve sob o risco de total destruição, com conseqüências que, se não superadas a tempo, seriam gravíssimas.

O sinistro, que teve início cêrca das 16 horas, foi precedido de uma forte explosão, provocando o pânico entre os funcionários da ilha e os tripulantes do navio (grande parte dêstes estava ausente) que se jogaram ao mar para fugir do fogo e que foram vitimados, havendo mortos e feridos por graves queimaduras.

A LUTA CONTRA O FOGO

Para o local do incêndio acorreram dois contratorpedeiros, o "Baependi" e o "Babitonga" e dois rebocadores, todos da Marinha de Guerra, assim como um rebocador da seção marítima do Corpo de Bombeiros, sendo então iniciados os trabalhos de salvamento das vítimas e de combate ao fogo.

AÇÃO PRONTA EVITA CATÁSTROFE

A pronta ação da Marinha de Guerra e do Corpo de Bombeiros, em conjugação com o grupo de técnicos da Frota Nacional de Petroleiros, que se encontrava já no navio sinistrado, e bem assim o trabalho heróico dos próprios tripulantes que ficaram a bordo, evitou que o fogo atingisse proporções maiores e o incêndio se transformasse numa catástrofe.

Os comandantes Toscano e Strauss da F. N. P., chefiando um grupo de tripulantes, foram os autores do salvamento do navio e de grande parte da sua carga. Com risco da própria vida, procederam ao fechamento das válvulas dos grandes tanques onde estava o combustível transportado pelo petroleiro, fazendo com que o fogo se limitasse apenas à parte central, aquela justamente que oferecia menor perigo e que mais fàcilmente podia ser recuperada. Assim, foram cortados os circuitos elétricos, postos em ação os extintores e circunscrito o fogo.

AS VÍTIMAS

Vítimas das queimaduras recebidas e de afogamento faleceram o contramestre do navio, José Athaide Moura e o prático, Francisco Franklin Fraga.

Dez outros tripulantes e dois funcionários da Ilha sofreram queimaduras de diversos graus, sendo que dois, o imediato Joaquim Cardoso de Andrade, e o cozinheiro Januário Conceição estão no Hospital dos Acidentados, em estado grave. Os restantes foram levados para o Hospital da Marinha na Ilha das Cobras.

AS VERSÕES

Sôbre a ocorrência foram veiculadas várias versões, inclusive aquela que diz que o sinistro teria sido provocado pelas faíscas do motor de uma lancha (lancha Noruega) da Cia. Atlantic, que se encontrava junto ao "Amapá" num ambiente impregnado de vapores de gasolina. A pequena embarcação teria sido totalmente destruída pelo fogo.

NOTA OFICIAL

O Serviço de Relações Públicas da Petrobrás, na noite de ontem, distribuiu a seguinte nota da Frota Nacional de Petroleiros, esclarecendo o ocorrido e cujo texto divulgamos abaixo:

(Conclui na 2.ª página)

MARIE DANÇOU PELA HUNGRIA

LONDRES — Esta inquietante moça que tem apenas 16 anos, chama-se Marie Devereux e, apesar das aparências, está empenhada numa campanha pela paz: ela dançou no "show" que precedeu o lançamento, em Londres, do filme "Zarak", em benefício dos refugiados húngaros. — (INP).

Brasil não quer um só centavo pelo pôsto

— "Não há nenhuma barganha nas negociações de Fernando de Noronha" — declarou, ontem, à Associated Press o ministro Macedo Soares. "Nós não estamos pedindo e não pediremos nem um centavo. Tudo o que queremos é que os Estados Unidos apressem os estudos de certos projetos para os quais pedimos ajuda financeira".

Com essas declarações à AP, o Ministro do Exterior do Brasil visa a esclarecer o povo americano acêrca da verdadeira posição do Brasil no caso de Fernando de Noronha e, ao mesmo tempo, desfazer notícias de má-fé que acusaram o Govêrno brasileiro de tratar por um ponto de vista comercial os ajustes do acôrdo de defesa mútua entre os dois países.

Segunda posição

O ministro Macedo Soares disse que "os Estados Unidos devem compreender que isto deixa o Brasil aberto a ataques do inimigo, e, por essa razão, nosso Govêrno quer que os Estados Unidos prometam apressar os estudos dos projetos econômicos que se tornam vitais com o estabelecimento de tal estação de foguetes teleguiados".

"Assegurar tal estação — continuou o ministro José Carlos de Macedo Soares — significa que nós trocamos a terceira posição pela segunda. Esta segunda posição é aquela que adotamos prèviamente quando os Estados Unidos foram envolvidos em uma guerra mundial".

Antes da base

Lembrando que em duas guerras o Brasil se aliou formalmente aos Estados Unidos, o ministro Macedo Soares disse que apesar disso, algumas autoridades americanas acreditam que desta vez estamos tentando especular com a base observadora de teleguiados.

Negou enfàticamente que tais suposições fôssem verdadeiras. "Os projetos para os quais pedimos urgência foram propostos aos Estados Unidos muito antes que aquele país pretendesse montar a estação em Fernando de Noronha. Mas, se a referida estação fôr montada, estaremos abertos para o ataque de qualquer inimigo dos Estados Unidos. Queremos que isto seja reconhecido"

Rodovia Litorânea

O ministro Macedo Soares aludiu ao fato de que certas autoridades militares norte-americanas duvidam que algum dos projetos dependentes de estudos possa ser considerado como uma necessidade militar.

Citou, como exemplo dos projetos, o da rodovia litorânea, ligando as três principais cidades do Nordeste, que serão bases potenciais no caso de uma guerra. Esta rodovia, proposta há vários anos, permitiria o movimento por terra de suprimen-

(Conclui na 2.ª página)

Flamengo vai barrar no Maracanã o Presidente da CBD

O sr. Sílvio Pacheco, Presidente da CBD, será barrado, sábado à noite, no Maracanã, caso tente assistir gratuitamente ao jôgo Flamengo x Honved, utilizando-se apenas da credencial que geralmente lhe confere o direito de ver futebol sem pagar.

Essa medida será extensiva a todos os dirigentes da Confederação Brasileira de Desportos e demais entidades esportivas que pretenderam impedir, de início, a vinda dos jogadores húngaros ao Brasil e, posteriormente, a realização da partida.

INSTRUÇÕES AOS PORTEIROS

Os dirigentes do Flamengo — patrocinadores da discutida excursão dos húngaros ao Brasil — empenhados no exato cumprimento dessa medida, vão enviar um ofício ao Superintendente dos Estádios Municipais solicitando que essas instruções sejam observadas à risca pelos porteiros e rigorosamente mantidas pelo policiamento de vigilância.

RAZÕES DO FLAMENGO

O Flamengo justificou sua atitude como conseqüente do comportamento dos dirigentes da CBD (e outras entidades) que, atendendo às instruções da FIFA contra a exibição dos húngaros no Brasil, inicialmente desautorizaram o jôgo, tentando, mais tarde, influir junto ao Govêrno Federal e ao Prefeito no sentido de proibir a realização da partida de futebol, fechando, em último caso, o Maracanã ao Flamengo e ao Honved.

PREÇOS DOS INGRESSOS

A majoração nos preços dos ingressos, solicitada ao Prefeito por diversos líderes de bancadas na Câmara Municipal, foi ontem parcialmente concedida pelo sr. Negrão de Lima. A tabela de preços nos ingressos ficou sendo, conseqüentemente, a seguinte:

Camarotes (lateral)	500,00
Camarotes (curva)	300,00
Cadeira numerada	100,00
Cadeira s/ número	60,00
Arquibancada	35,00
Geral	17,00
Militares	14,00

OS JUÍZES

O sr. Mário Viana que aceitou atuar no jôgo, será o juiz, auxiliado pelos "bandeirinhas" Antônio Viug e Alvaro Sandi.

Cegos vão ouvir luz e côr

NOVA YORK, 17 — (FP-DC) — Os cegos poderão avaliar as côres, bem como discernir uma nuvem, uma sombra ou a Lua, graças a um aparelho do tamanho de uma caneta-tinteiro que será, dentro em breve, lançado à venda ao preço de 21 dólares.

O aparelho consta de um cordão e um pequeno amplificador ligados a uma célula-fotoelétrica que transforma a luz em som. O brilho da luz determina a intensidade do sinal auditivo.

Experiências feitas

Um cego, professor de ciências numa escola para cegos e que usou o aparelho, disse que pôde discernir o contôrno dos edifícios, estabelecer a diferença entre a pimenta e o sal e entre uma camisa branca e uma de côr.

Pôde êle, também, acompanhar o movimento de uma nuvem no céu. Uma que trabalha como secretária reconheceu, empregando o pequeno e maravilhoso aparelho, os timbres do seu papel de carta.

Inventor

O aparelho que permitirá aos cegos "entender" a luz foi inventado pelos srs. Iden Browning e S. Lawrence Bellinger. Declararam êles que, até fevereiro próximo, será iniciada a fabricação do aparelho cujo custo é avaliado em 21 dólares.

General não alveja barquinho

Quatorze generais (inclusive o Ministro da Guerra), um almirante, além de numerosos oficiais viveram ontem, em pleno Forte de Copacabana, um inesperado instante de muita poesia — e algum constrangimento — quando um pequeno barco de pesca, sulcando na sua faina pacífica a linha do horizonte, adiou de vários minutos o início da demonstração de tiro do poderoso lançador múltiplo de 24 foguetes rotativos, de 105 milímetros.

A penetração do barco de pesca na zona anunciada como perigosa verificou-se, por coincidência, no momento exato em que o general Teixeira Lott, o general Olávio Maza e o almirante Alvaro Alberto preparavam-se para detonar o lançador de foguetes, o que deveriam fazer puxando ao mesmo tempo três cordòizinhos, simbòlicamente atados ao disparador.

Efeito destruidor

Após a passagem do barquinho, finalmente, o lançador de foguetes foi disparado, ficando comprovado o efeito destruidor da nova arma criada pelos engenheiros de Química da turma de 1956, da Escola Técnica, chefiados pelo tenente-coronel Geraldo da Rocha Lima.

★ Fiéis à palavra empenhada ★

Quando se levantou a hipótese de cobrarmos um preço pela autorização dada aos Estados Unidos para instalação em Fernando de Noronha, de uma base de foguetes teleguiados, desde logo nos insurgimos contra ela. O Brasil não podia converter numa barganha o simples cumprimento de um acôrdo internacional.

Entretanto, fôrça é reconhecer que vamos fazer um considerável sacrifício, não porque estejamos cedendo território nosso — o que não é o caso, em que pese à exploração a respeito — mas expondo-nos aos perigos decorrentes da significação estratégica da base.

O sr. Osvaldo Aranha, falando na televisão, teve oportunidade de mostrar que estamos cumprindo o nosso dever, em obediência ao Pacto do Rio de Janeiro. Se quiséssemos negar nossa colaboração, neste passo, aos Estados Unidos — disse o eminente ex-Chanceler e ex-Presidente da ONU — teríamos antes de denunciar o referido acôrdo

Ontem, o Ministro das Relações Exteriores falou à *Associated Press,* para explanar claramente o ponto de vista do Brasil no caso de Fernando de Noronha e explicar as razões por que nosso Govêrno ainda não respondeu à nota americana sôbre o mesmo.

Os Estados Unidos, segundo o sr. Macedo Soares, precisam compreender que o que vamos fazer, embora por fôrça de atos internacionais, deixa o Brasil ainda mais exposto ao ataque de uma nação em guerra com a União Americana.

"Assegurar o estabelecimento de tal estação, acentuou, significará que nós trocamos a terceira posição pela segunda. Esta segunda posição e aquela que adotamos previamente quando os Estados Unidos forem envolvidos numa terceira guerra".

Mais adiante, porém, o Chanceler acentua que "não há nenhuma barganha". E mais: "Nós não estamos pedindo e não pediremos um centavo Tudo o que queremos é que os Estados Unidos apressem os estudos de certos projetos para os quais pedimos financiamento, projetos propostos muito antes de se falar em Fernando de Noronha".

Parece, pois, perfeitamente definida a posição do Brasil no episódio. Não estamos em condições de recusar a autorização pedida, mas esperamos que nossos aliados reconheçam o inteiro valor de nossa contribuição. Afinal de contas, os projetos aprovados pela Comissão Mista Brasil-Estados Unidos estão há muito em ponto morto, em virtude de uma visível mudança de atitude da alta administração americana para com a América Latina, que aparentemente perdeu o tratamento especial de que gozava.

Em parte isso pode ser levado à conta de atitudes nossas, pois nem sempre temos podido manter uma conduta simpática ao interêsse americano Mas não é razoável levar a situação exclusivamente a nosso débito, pois o govêrno Eisenhower não fêz ainda grande coisa para que ela venha a ser superada.

Por outro lado, o embaixador Macedo Soares encerrou bem a sua entrevista informando que os Estados Unidos, agora como antes, podem contar com o Brasil O problema de preparar a opinião não existe, porque esta compreende a necessidade de cumprir o Brasil todos os seus compromissos na esfera internacional, bem como de atender a seus deveres como membro da comunidade panamericana.

O Govêrno brasileiro é fiel à palavra empenhada e o americano também o é. Por isso, estejamos certos de que êle não esquecerá os projetos de empréstimos que a Comissão Mista estudou e aprovou.

DANTON JOBIM

Ademar tem que assumir

O general Ademar de Queiroz, que se vinha furtando a assumir o pôsto de comandante da Brigada Militar de Corumbá, sob a alegação de encontrar-se com a saúde abalada, foi considerado apto para o Serviço do Exército por uma junta de médicos militares, encarregada de apurar a verdade sôbre o estado físico do general.

O general, que teve o bom estado da sua saúde divulgado num parecer da junta médica de Inspeção de Saúde do Exército, por conclusão de licença, fôra a 10 de novembro de 1955 designado Chefe do Gabinete do general Fiúza de Castro, nomeado Ministro da Guerra, mas que não chegou a tomar posse.

Negrão contratará as professôras que não pode nomear

— Vou admitir como contratadas, com os mesmos vencimentos das atuais, as 280 professôras que terminaram o curso normal, em 1955, no Instituto de Educação e na Escola Carmela Dutra e cujo aproveitamento como funcionárias, o artigo 252 dos novos Estatutos do Funcionalismo Municipal proibia — declarou, ontem, ao DC, o prefeito Negrão de Lima informando que sua atitude decorre da obrigação de evitar um colapso no ensino primário municipal.

Após assegurar a regularidade do ensino nas escolas municipais, através dessa solução de emergência, acrescentou o Prefeito que solicitará, oportunamente, à Câmara dos Vereadores, a derrubada ou a modificação do artigo 252, nos Estatutos.

ADMIRA O MAGISTÉRIO

Dizendo que nada mais fará que cumprir o seu dever, contratando as professôras excedentes por necessitarem as escolas municipais de mestras, para atender à infância carioca acentuou o sr. Negrão de Lima ter "especial admiração pelo magistério primário, pela dedicação das nossas mestras no fecundo trabalho que realizam em prol da infância do Distrito Federal"

PROBLEMA DOS EXCEDENTES

— O ensino primário — concluiu o sr. Negrão de Lima suas declarações ao DIARIO CARIOCA —funciona normalmente e a contento e não sofrerá, êsse ano, em minha gestão, qualquer solução de continuidade. Nenhuma criança ficará sem estudar, pois tôdas as providências já foram tomadas quanto à matrícula de excedentes nas escolas primárias.

"SÃO PAULO"

COMPANHIA NACIONAL DE SEGUROS DE VIDA

DIRETORES

Dr. José Maria Whitaker
Dr. Erasmo Teixeira de Assumpção
Dr. José Carlos de Macedo Soares

Sede — Rua 15 de Novembro, 324 — São Paulo
Sucursal no Rio de Janeiro — Av. Rio Branco, 173 — 10.º andar

CHOU-EN-LAI E JANOS KADAR ATACAM OS EE. UU.

MISSA DE GABRIELA

NOVA YORK — Na foto mostra, à direita, o cardeal Spellman, diante do altar principal da Igreja de São Patrício, durante o ofício fúnebre, ali celebrado em sufrágio da alma de Gabriela Mistral, a grande poetisa chilena, recentemente vitimada por um câncer no pâncreas. — (INP).

Apontados os americanos como imperialistas

BUDAPESTE, 17 — (UP) — Os Primeiros-Ministros da China e Hungria, Chou-en-Lai e Janos Kadar, publicaram hoje uma declaração conjunta, na qual dizem que os Estados Unidos são "os principais promotores dos imperialistas".

O comunicado foi divulgado ao término da visita de 19 horas feita por Chou-en-Lai a esta Capital.

PROVOCADOR DE REBELIÕES

Afirma o comunicado que a política do presidente Eisenhower consiste em ampliar a esfera de poder, subjugar os povos do Oriente Médio, provocar rebeliões e reiniciar a guerra fria.

Esperava-se que a delegação chinesa permanecesse aqui até domingo, embora sua partida, às primeiras horas de hoje, não indique tenha havido alguma modificação nos planos primitivos.

Apoio sólido

O comunicado demonstra claramente que a viagem de Chou a Varsóvia e Budapeste tinha como objetivo, principal demonstrar que não existe divisão no bloco comunista, e, que a China continental continua a apoiar solidamente a União Soviética, em tôdas as questões políticas importantes.

Diz o comunicado que a China e a Hungria sustentaram "idênticos pontos de vista" sôbre os motivos do levante húngaro de 23 de outubro, assim como também sôbre a oportunidade das medidas russas para esmagá-lo.

Afirma também que os "imperialistas" projetaram o levante durante muito tempo com o objetivo "de forçar um rompimento na Hungria e derrocar os outros países socialistas, um a um, da mesma forma".

Problemas internacionais

Continua o comunicado dizendo que as relações entre os dois países se baseiam na igualdade e "no princípio leninista da independência de tôdas as nações". Acrescenta que a Hungria expôs igual opinião a respeito dos seguintes problemas internacionais:

1. O principal promotor dos imperialistas, os Estados Unidos, continua seus esforços para ampliar sua zona de influência e sua política de preparar a guerra;
2. A Doutrina Eisenhower é uma tentativa para subjugar os povos do Oriente Médio, reiniciar a guerra fria e provocar rebeliões.
3. Os imperialistas norte-americanos continuam esforçando-se para organizar um complô para intervir nos assuntos húngaros.

A China apoiou o govêrno de Kadar em sua anterior oposição às propostas da ONU sôbre o envio de uma comissão para investigar a situação húngara.

Contra a Doutrina

MOSCOU, 17 (U.P.) — Os primeiros ministros, da China comunista e da União Soviética, Chou En-Lai e Nikolai Bulganin, respectivamente, denunciaram a Doutrina Eisenhower como uma tentativa de dominar o Oriente Médio. Chou en-Lai, que acaba de regressar de uma visita à Polônia e Hungria, reuniu-se a Bulganin para pedir maior vigilância ante o plano norte-americano para o Oriente Médio. Os dois estadistas falaram a uns 3.500 moscovitas, na sala de sessões do Soviet Supremo (Parlamento) no Kremlin.

Bulganin apoiou vigorosamente o pedido da China comunista para que seja admitida na ONU e para a libertação de Formosa. Sugeriu também que o Japão estabeleça relações diplomáticas com a China comunista, tal como fêz a União Soviética.

FALA DE REI NO PARLAMENTO

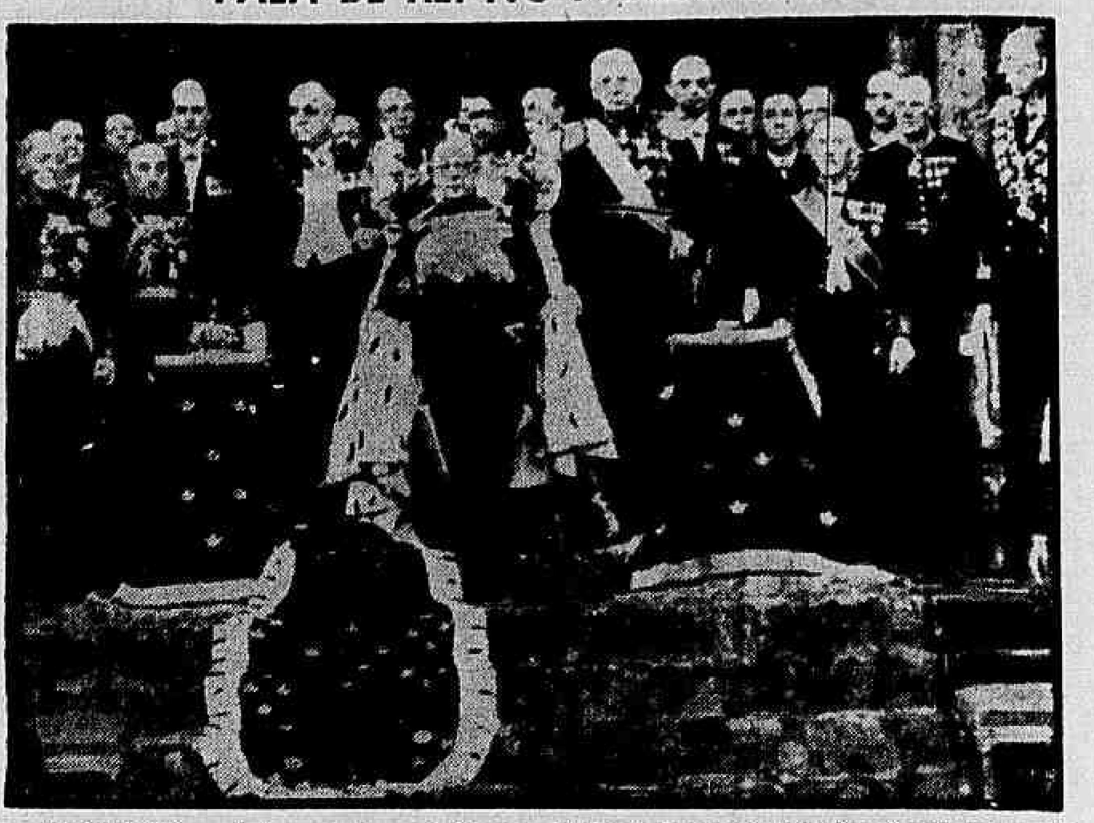

STOCOLMO — A foto mostra o rei Gustavo Adolfo da Suécia, com membros de sua côrte e seus ministros de Estado, durante a tradicional fala do trono, pronunciada na abertura solene do parlamento sueco. — (INP).

Milhares de crianças serão vítimas das irradiações atômicas

WASHINGTON, 17 — (UP) — Warren Weaver, Presidente da comissão sôbre os efeitos genéticos da irradiação atômica da Academia Nacional de Ciências, prognosticou que da atual geração nascerão 6.000 crianças defeituosas em consequência das experiências de explosões com bombas termonucleares.

Ademais, disse o sr. Weaver, a proporção dêsses nascimentos irá aumentando ao ir passando os efeitos da irradiação a gerações futuras.

EFEITOS DAS PROVAS

Prestando depoimento sôbre os efeitos das provas nucleares ante a comissão de desarmamento do Senado, o sr. Weaver disse que essas 6 mil criaturas representam apenas 5 milésimos das 30.000.000 de criaturas defeituosas que segundo se calcula, nascerão da atual geração no mundo, e, portanto, o fato de que isto seja ou não alarmante dependerá de que se considere essa cifra no sentido relativo ou absoluto pois no sentido relativo a percentagem é insignificante.

Dano genético

Weaver manifestou sua opinião pessoal de que os Estados Unidos continuarão realizando suas experiências atômicas em vista de todos os perigos que hoje existem no mundo. Mas não pode fazer objeções ao ponto de vista de que o risco genético para o gênero humano é muito grande e deve ser evitado.

Weaver se referiu particularmente à sua especialidade, o dano genético em consequência da irradiação, dizendo que o dano físico ou patológico é diferente embora na mente pública se confundam ambos com frequência. O dano, patológico é qualquer ferimento causado indiretamente por causa da irradiação, inclusive a originada pelo estrôncio 90.0 isotopo, mas temível de todos os elementos da irradiação.

Este dano, produzido pela explosão nuclear, já está aumentando e já se pode até medi-lo no leite, queijo e outros produtos lácteos.

Acrescentou que segundo parece o isotopo infeta o pasto das vacas leiteiras e, por alguma causa, que talvez seja sua semelhança química com os efeitos benéficos do cálcio o isotopo parece concentrar-se nos alimentos lácteos. Disse contudo, o dr. Weaver que essa irradiação não atingiu ainda a um ponto que possa ser considerado perigoso porém se atingir a esse ponto nos produtos lácteos, poderá causar a leucemia e o câncer dos ossos nos seres humanos que consumirem tais produtos.

"Absoluto e relativo"

Mais adiante manifestou que o desacôrdo entre os cientistas no que se refere aos perigos das experiências atômicas se deve não somente às divergências entre os pontos de vista ABSOLUTO e RELATIVO como também a uma grande escassez de informação sôbre o efeito da irradiação no ser humano.

Explicou que a experimentação científica nestes campos se limita forçosamente às plantas e às formas mais primitivas da vida animal. Até o Laboratório Experimental estabelecido em Hiroshima para estudar os efeitos da irradiação sôbre os sobreviventes da explosão atômica nessa cidade produziu resultados até agora não definitivos em virtude do pequeno número de pessoas com as quais se trabalhou.

Afirmou ainda que o campo NATURAL da irradiação sôbre a terra somente tem uma extensão de 4,3% da sua superfície. O homem, em seu progresso científico com os RAIOS X, por exemplo, aumentou esse campo em outro procedente das armas nucleares até a data, aumentou esse somente de um por cento, porém com isso a percentagem total chegou a 7,4%.

Aumentará o campo

A medida que as Nações vão realizando mais provas nucleares, segundo Weaver, esse campo deverá aumentar mais ainda.

Ademais para o futuro deve-se ter em conta o aumento dêsse nível causado pelas instalações de energia nuclear e os produtos sobrantes do tratamento dos minérios radioativos com fins pacíficos.

Com respeito aos efeitos de uma guerra nuclear a âmbito, o dr. Weaver disse que se necessitaria de uma explosão de 500 a 2.000 bombas para duplicar o campo natural da irradiação. É de presumir em caso tal dizia: "o que o homem sobreviverá a tal "dose" mas sôbre "uma grande desvantagem genética".

Distúrbios racistas na Flórida

Abandonaram o ônibus

TALLAHASSEE, Flórida, 17 (UP) — A polícia realiza hoje investigações sôbre as pessoas que quebraram as vidraças da janela de uma casa de um líder negro desta cidade bem como os vidros de dois automóveis durante os distúrbios racistas da noite passada.

Os incidentes se iniciaram quando dois estudantes negros se sentaram nos bancos reservados a brancos e se recusaram a abandoná-los e sentar-se atraz, onde são destinados assentos aos negros.

Contudo, os dois estudantes abandonaram o ônibus quando policiais chegaram.

Não houve prisões.

As autoridades locais apoiam a segregação racial apesar de essa atitude ter sido condenada pela Suprema Côrte de Justiça dos Estados Unidos.

Prisão de colegiais

LOUISVILLE — Kansas, 17 (FP) — Billy Braham, colegial de 17 anos de idade e partidário da segregação racial nos Estados meridionais, foi preso ontem à noite, com outros onze rapazes, em uma taverna suburbana, quando fazia um discurso na presença de uns trinta camaradas de escola. Recorda-se que a lei proíbe a reunião de menores em estabelecimento que ofereça álcool ao público.

Segundo o chefe de polícia, Billy Braham, que residia em Detroit, tinha cartas em seu poder convidando-o a insular-se no Tennessee. Uma dessas cartas, assinadas por John Kasper, que se declara Secretário da Liga dos Cidadãos Brancos na costa Oriental dos Estados Unidos e organizador de grupos racistas em vários Estados do Sul, oferecia a Braham "alojamento e alimentação" se concordasse em formar "um clube de jovens brancos".

Liberdade provisória

Kasper, que atualmente se encontra em liberdade provisória, deverá comparecer diante de um tribunal federal em consequência das suas atividades criminosas em Clinton, no Tennessee. De acôrdo com posteriores informações da polícia, fugiram dois dos doze rapazes presos. Cinco dêsses rapazes deverão comparecer perante um tribunal de menores e os outros cinco foram encarcerados por embriaguês e atentado contra ordem pública. Não foi esclarecido o motivo por que foram presos apenas doze adolescentes.

Prisão de vários civis e militares na capital indonésia

DJAKARTA, 17 — (FP) — Foi prêso ontem, à noite, nesta Capital, um certo número de pessoas, civis e militares, no transcurso de operações policiais.

Essas prisões foram ordenadas pelo Comandante Militar de Djakarta, major Dachkar "como primeira medida para o restabelecimento da segurança na Capital".

SIGILO MILITAR

Um porta-voz militar não quis dizer se essas prisões estavam ligadas à tentativa de golpe de estado do ex-subchefe do estado-maior, coronel Lubis, ou às atividades do movimento extremista muçulmano "Darul Islam", colocado fora da lei.

O porta-voz recusou-se igualmente a revelar os nomes das pessoas presas, esclarecendo porém que o seu número correspondia a dez.

Plano de Soekarno

JACARTA, 17 (F.P.) — O Partido Comunista Indonésio será representado no gabinete quando o presidente Sukarno tiver realizado o seu plano para vencer a crise interna que a Indonésia atravessa atualmente — anunciam hoje dois jornais da oposição.

Personalidades muçulmanas declararam ao representante da France Presse que os mais importantes partidos muçulmanos se recusariam categòricamente a participar de um gabinete em que estivessem representados os comunistas.

Conselho Assessor

JACARTA, 17 (U.P.) — Numa de suas raras entrevistas à imprensa, o presidente Sukarno revelou ter decidido organizar um Conselho Assessor Especial com o fim de salvar o regime do país.

Disse Sukarno que organizou o Conselho para "curar os males da Indonésia" e assinalou que o Conselho não terá prerrogativas de ditadura. Contudo, se recusou a dar uma resposta direta quando os jornalistas lhe perguntaram se o Conselho tencionava vetar as decisões do gabinete do premier Ali Sastroamidjojo.

Disse Sukarno que "não haverá conflitos entre o Parlamento, o Gabinete e o Conselho".

Altos funcionários disseram, contudo, que o Conselho poderá controlar o gabinete.

Os jornais de Jacarta são da mesma opinião.

Monumento ao Príncipe Navegador em Lisboa

LISBOA, 17 (AN) — O "Diário de Lisboa", cujo falecido diretor, dr. Joaquim Manso, foi o grande animador da homenagem nacional ao Infante D. Henrique, insiste na construção do monumento ao Príncipe navegador, em Lisboa, uma vez que a idéia da construção do monumento em Sagres foi posta de parte por resolução do Conselho de Ministros. Foi lembrada a idéia de Gago Coutinho de que a estátua do Infante tivesse por pedestal a Tôrre do Bugio. Alvitra-se ainda a colocação do monumento na própria Praça dos Jerônimos ou no morro que lhe fica sobranceiro, onde se situa a capela em que Vasco da Gama ouviu missa antes de partir para a Índia.

O jornal concorda em que o Infante ficaria "sòzinho" em Sagres, local pouco frequentado pela navegação e pelos turistas. E diz que as verbas de trinta mil ou trinta e cinco mil contos para a construção do monumento era demasiadamente pesada, na verdade.

O jornalista discorda da atribuição do primeiro prêmio ao projeto "Mar Novo", do arquiteto Breyner Andersen, eng. Santos Borges, escultor Barata Feio e pintor Júlio Resende. E salienta o dos arquitetos Rebelo de Andrade, projeção geométrica da cruz do Cristo, e o de Cassiano Branco, uma vela latina de plano inclinado, que representa um mastro, interceptado a meio pelo brasão de Portugal.

Os projetos estiveram expostos no claustro dos Jerônimos, lado a lado com os trabalhos de numerosos concorrentes estrangeiros, entre êles espanhóis, franceses, inglêses e alemães.

Exigem os asiáticos que Israel abandone o Egito

NAÇÕES UNIDAS, Nova York, 17 — (United Press) — A Assembléia Geral das Nações Unidas reuniu-se esta manhã para estudar a exigência afro-asiática de que se dê a Israel um prazo de 5 dias para a evacuação total de suas fôrças do Egito, inclusive do Corredor de Gaza.

A moção foi preparada por um grupo de 27 Nações e é consideràvelmente mais atenuada que a medida proposta anteriormente pelos membros árabes do bloco.

CINCO DIAS

NAÇÕES UNIDAS, (N.Y.), 17 (U.P.) — Os países do bloco asiático pediram hoje à Assembléia Geral da ONU que dê a Israel um prazo de cinco dias para retirar totalmente suas tropas do Egito.

O delegado do Ceilão, R.S. Gunewardenz, falando em nome das 27 nações que integram o citado bloco, apresentou uma resolução redigida em têrmos moderados, na qual se toma nota "com pesar e preocupação" do não cumprimento por Israel das resoluções anteriores da Assembléia Geral, nas quais se ordenava àquele país que retirasse tôdas as suas tropas para o outro lado das linhas de armistício de 1949.

O Ministro do Exterior do Egito, Mahmud Fawzi, cujo Govêrno solicitou a sessão de hoje da Assembléia para tratar do problema do Oriente Médio, declarou que a organização mundial continua diante de "um evidente caso de agressão da parte de Israel". Acrescentou que as fôrças israelenses continuam cometendo agressão na península de Sinai e na zona de Gaza, onde destroem instalações em sua lenta retirada, "negando-se com desprêso a cumprir" as recomendações da Assembléia.

Ao mesmo tempo, Gunewardenz elogiou a França e a Inglaterra por terem cumprido a ordem da ONU para a retirada de suas fôrças do Egito.

Apêlo ao Reino Unido

LONDRES, 17 (UP) — Soube-se que o premier Harold MacMillan tem o propósito de convocar uma conferência de Primeiros-Ministros dos países da Comunidade Britânica a fim de eliminar os desacordos existentes em virtude da intervenção anglo-francesa em Suez.

Parece que, após ter melhorado as relações anglo-norte-americanas, o fortalecimento dos laços da Comunidade é o objetivo mais importante do novo Govêrno Conservador da Grã-Bretanha.

Data da conferência

LONDRES, 17 (UP) — A propósito da projetada conferência dos países da Comunidade Britânica de Nações, informa-se que a mesma provavelmente se efetuará em fins da primavera ou começos do verão próximos.

A Comunidade foi submetida a uma severa prova durante a aventura anglo-francesa em Suez. [illegible]

Os membros asiáticos da Comunidade manifestaram diversas vêzes sua intranquilidade durante a crise do Canal de Suez. A tensão parece ter cedido mas o nôvo Govêrno britânico está ansioso por aproveitar a primavera para uma conversação amistosa entre os membros da Comunidade.

Eletrificação das linhas férreas portuguêsas

LISBOA, 17 (AN) — Um comboio elétrico experimental cobriu ontem o percurso Lisbôa-Cintra em 17 minutos. A eletrificação do ramal que serve aquela localidade — primeiro passo total da eletrificação das linhas férreas portuguêsas — será efetuada brevemente.

Conclusões da 12.ª página

'Rock': 50 mil . . .

disco gravado pelo conjunto de Bill Haley.

Os índices de vendagem estão a indicar que a preferência pública faz com a música de "Ao Balanço das horas" quase supere, visto a venda de tôdas as outras reunidas.

Outro filme

Um nôvo filme — "Don't knock the rock" — aproveitando também o ritmo do "rock'n roll" está sendo lançado nos Estados Unidos com êxito idêntico ao de seu predecessor, que agora se exibe no Rio. Bill Haley é o "astro" do nôvo filme.

OSB: com 10 . . .

inteligentemente organizados de modo a atingir, em pouco tempo, os fins colimados.

D — Sôbre o Quadro Social:

1 — Trabalhar com todo afinco para que o quadro social volte a ser constituído de dois turnos como o era em 1947; 2 — Conceder o direito de votar e ser votado aos sócios contribuintes que contarem mais de 10 anos ininterruptos.

E — Sôbre a parte educativa, cultural e recreativa:

1 — Restabelecer a orientação que se imprimia aos Concertos para a Juventude; 2 — Criar concertos sinfônicos para a infância em combinação com a SEMA; 3 — Restabelecer os cursos de difusão cultural para o povo e de regência para os jovens brasileiros [illegible]; 4 — Criar uma série de concertos especiais para operários e famílias, em combinação com o Ministério do Trabalho.

Se gostasse . . .

cando ao luar, nos terraços do luxuoso Hotel Jaragua, o maior de Ciudad Trujillo e um dos maiores do hemisfério, cuja orquestra, sempre que via o par, executava a música "Moon over Jaragua", [illegible] Ricky [illegible].

— Mas eu que as intenções de Rafael eram boas — disse a artista — mas eu confesso que comecei a temer o temperamento explosivo do môço, principalmente uma noite em que fui convidada a uma festa a ser realizada na residência de verão do generalíssimo, situada num lugar chamado Narayo".

[illegible]

ciaridade, quase todos os convidados envergavam trajes de banho (ou mais sumários, ainda) e começaram a atirar-se numa enorme piscina que constatei — para meu assombro — estar cheia de uísque..."

Ricki ficará no Uruguai até fevereiro, quando terminará seu contrato na "boite" do Victoria Plaza Hotel, de Montevidéu. Disse que, se convidada, gostaria de atuar no rádio ou TV brasileiros, pois sempre gostou do Brasil.

Diplomacia, . . .

tudo, principalmente na sua política internacional".

O mesmo navio trouxe, ainda, entre outros, os seguintes passageiros: sr. Colman Daltro, Cônsul do Brasil em Miami; sr. James Shea, adido trabalhista à Embaixada americana no Rio; sra. Jeanette Franklin, figura proeminente na "high society" novaiorquina.

Em vez da . . .

daram todos os esforços para levar o pleito ao terreno mais propício às suas manhas políticas, isto é, a balbúrdia, onde os jagunços tomam parte muito importante. Felizmente, o povo de minha terra compreendeu a necessidade de renovação no seu Govêrno e aqui estou eu, como produto dessa nova mentalidade política, de mangas arregaçadas, disposto a servir o povo que me elegeu".

Faleceu em Yalta a irmã Anton Tchekhov

PARIS, 17 (FP) — Anuncia a agência "Tass" que morreu em Yalta, no dia 15 do corrente, a senhora Maria Tchekhova, irmã do famoso escritor russo Anton Tchekhov. Porfessôra de história e de geografia, a senhora Tchekhova havia auxiliado o irmão nas suas atividades literárias e sociais e depois da morte do escritor, segundo a agência, realizou um grande trabalho de classificação dos seus manuscritos e das suas cartas. Em 1921 doou ao povo soviético os arquivos do escritor.

CONCLUSÕES DA 1.ª PAGINA

Brasil não . . .

tos militares que devessem ser transportados pelo ar ou por mar, com o perigo dos ataques submarinos. Se o Brasil fôsse envolvido em uma nova guerra, a rodovia aliviaria os navios e os aviões para outras funções.

No caso de guerra

O sr. Macedo Soares disse que não haveria tempo para adiamentos se o Brasil fôsse levado a uma guerra como resultado de um ataque na instalação conjunta brasilo-americana da ilha de Fernando de Noronha:

"Da última vez" disse, "tão logo nos tornamos aliados dos Estados Unidos, o afundamento de nossos navios começou e acabamos perdendo 32 dêles".

Melhor para os EE.UU.

O chanceler afirmou ainda que a aprovação do estabelecimento da base coloca o Brasil imediatamente como um ativo aliado dos Estados Unidos, e acrescentou:

"Quanto mais fortes forem os seus aliados, melhor para os Estados Unidos".

Demora

Afirmou o Ministro que esta é a base da pretensão brasileira, visando uma promessa de que os Estados Unidos apressarão os estudos dos projetos de empréstimos. O embaixador Macedo Soares reconheceu haver demora na resposta à nota dos Estados Unidos a respeito de Fernando de Noronha.

"Mas", disse êle, "isto era inevitável porque o Ministério das Relações Exteriores tinha que coordenar o ponto de vista de oito diferentes Departamentos do Govêrno".

Unanimidade

Estes eram os três ramos das Fôrças Armadas, os Ministro da Guerra, Marinha e Aeronáutica, o Estado-Maior das Fôrças Armadas e o Conselho de Segurança. Mesmo depois dêstes terem completado seus estudos, a resposta devia ser estudada sob o ponto de vista legal.

O Ministro salientou que não havia diferença de opiniões nas Fôrças Armadas a propósito da possibilidade da instalação de uma estação de contrôle de foguete, mas que foi preciso tempo para se conseguir um relatório unânime.

Congresso aprovou

O Ministro do Exterior disse que as propostas de alguns parlamentares de que a questão da base fôsse submetida a uma sessão especial do Congresso não conseguiu ir avante.

Eclareceu que quatro autoridades em assuntos jurídicos estudaram especificamente o caso e concordaram unânimemente no sentido de que o acôrdo foi feito dentro das normas dos Tratados de Defesa de 1947 e 1952, assinados pelo Brasil. Estes Tratados tinham sido aprovados pelo Congresso e por isso medidas oriundas dêles não dependiam de nenhuma outra aprovação.

Nota quase pronta

Essas autoridades jurídicas foram o Consultor do Ministério das Relações Exteriores, o Consultor Geral da República, o Procurador Geral da República e uma autoridade externa em Direito Internacional, que já foi Juiz da Côrte de Haia.

O Ministro das Relações Exteriores informou que está ainda trabalhando no sentido de dar a forma final à nota, mas que espera que ela seja aprovada pelo presidente Juscelino nos próximos dias.

Juntos povo e Govêrno

Perguntado a respeito da oposição dos comunistas e dos ultranacionalistas a respeito da cessão da base o Ministro do Exterior respondeu sêcamente: "Algumas pessoas lêem demais os jornais comunistas".

Disse ainda que esta oposição não existe em na opinião pública nem no Govêrno.

Podem contar conosco

Acrescentou que não há problema em preparar a opinião pública para o estabelecimento da estação de contrôle pelo fato da opinião pública já estar preparada para isso.

E, finalizando sua entrevista, disse o Ministro: "Diga ao seu povo que os Estados Unidos podem contar com o Brasil".

Oposição . . .

ranhenses que se recusam a favorecer interêsses inconfessáveis do vitorinismo".

NÃO CEDERÃO

— Ontem — continua o telegrama — Chateaubriand comunicava o adiamento do caso maranhense, a fim de ser concedida hoje segurança impetrada pelo deputado Eurico Ribeiro ao TSE.

— Não desejamos acreditar que a Justiça esteja controlada pelos agentes da corrução pùblicamente identificados. Entretanto, caso seja consumada tamanha iniquidade anunciada Chateaubriand seremos forçados adotar medidas compatíveis dignidade povo maranhense, tantas vezes ultrajada na pessoa dos seus magistrados".

ASSINANTES

Assinam o telegrama acima os seguintes líderes da Oposição maranhense: Pedro Braga e Neiva Moreira (deputados Federais) e os deputados estaduais Nunes Freire, Jeferson Moreira, Erasmo Dias, Raimundo Bogea, Clementino Bezerra, José Maria Carvalho, Euvaldo Neiva, Petrônio Pereira, Manoel Fernandes, Maurício Jansen, Dagmar Brito, Manoel Gomes, João Carvalho, Hélio Costa, Veracruz Marques, José Mário e Araújo Neto.

POSSE ILEGAL

Dos deputados Renato Archer, Newton Belo, Lister Caldas, Costa Rodrigues, do PSD maranhense, recebeu o DC o seguinte telegrama: "Pedimos divulgar que pretenso vice-governador Alexandre Costa, hoje ilegalmente diplomado TRE foi empossado também ilegalmente perante maioria ocasional do Tribunal de Justiça, infringindo o art. 54 da Constituição Estadual, que determina posse perante a Assembléia Legislativa.

— Estando em pleno e regular funcionamento, a Assembléia realizou hoje sessão ordinária deliberando não reconhecer diploma e posse ilegais daquêle mesmo candidato. Referido sr. Alexandre Costa impetrou mandado-de-segurança para assumir govêrno, obtendo medida liminar concedida por célebre desembargador Hira, faccioso membro Tribunal Justiça conhecido e exaltado militante oposições. Cidade e todo Estado estão em completa ordem e tranquilidade, não tendo a população tomado conhecimento da revoltante farsa senão para repudiá-la, condenando escandaloso faccinismo da maioria do TRE".

Petroleiro . . .

"Ocorreu hoje, à tarde, no petroleiro "Amapá", da FROTA NACIONAL DE PETROLEIROS, um incêndio que teve início quando o navio concluía as operações de descarga no cais da "Atlantic Refining Co.", na Ilha Comprida.

"Há a lamentar, em consequência do sinistro, a morte do prático e do contra-mestre do navio e ferimentos em dez tripulantes, dois dos quais em estado mais sério.

"O "Amapá", construído na Inglaterra, foi pôsto em serviço no Brasil em 1951 e desloca 16.500 toneladas. Havia chegado ontem, quarta-feira, do pôrto de Santos.

"No cais da "Atlantic Refining Co." onde atracou às 13 horas, ainda de ontem, descarregou 53.000 barris de gasolina procedente da Refinaria Presidente Bernardes. Devia ter ainda 67.000 barris em seus tanques, quando se verificou o incêndio.

"Dois contra-torpedeiros, o "Baependi" e o "Babitonga", e dois rebocadores, todos da Marinha de Guerra, assim como um rebocador da seção marítima do Corpo de Bombeiros, dirigiram-se imediatamente ao local, socorrendo os tripulantes feridos e cooperando na extinção do fogo. Já então se encontrava no navio um grupo de técnicos da Frota Nacional de Petroleiros que, com a ajuda dos próprios tripulantes, cortaram os circuitos elétricos e puseram em ação os extintores de incêndio de bordo, conseguindo assim circunscrever o fogo, que atingiu sòmente a parte central do petroleiro. Graças a essas providências e à ação enérgica e corajosa das unidades navais foi dominado o incêndio horas depois.

"O Presidente e os Diretores da PETROBRÁS, assim como o Superintendente da Frota Nacional de Petroleiros, tão logo ocorreu o sinistro, determinaram as providências que as circunstâncias exigiam, inclusive a abertura de inquérito para apurar as causas do incêndio.

"Tanto o navio como o carregamento de gasolina estão segurados. O seguro do navio é de cento e vinte e cinco milhões, seiscentos e setenta e cinco mil cruzeiros, parte feita no Brasil e parte na Inglaterra.

"O sinistro não afetará o abastecimento do país em derivados de petróleo".

Relação dos feridos No Hospital da Marinha

Marinheiro Raimundo Reinaldo Alves, moço Gilberto Bonifácio da Silva, terceiro-maquinista Antonio Martins da Silva; enfermeiro Luiz Santana; moço Roberto Lima Correia; imediato Joaquim Cardoso de Andrade (ferimentos graves); cosinheiro Januário Conceição; piloto Lourival da Silva Rocha; rádio-telegrafista Antonio Trindade Monteiro; marinheiro Severino de Faria; marinheiro Mizael Pereira dos Santos; e os funcionários da "Atlantic" João José Santana e Antonio Gonçalves, fiscal aduaneiro.

Os dois mortos no incidente são o contra-mestre José de Ataíde Mouta e o prático Franklin Braga.

Kruschev . . .

— "Não quero falar de imperialismo hoje — prosseguiu — Muitos perguntarão como o sr. Kruchev pôde se conter. Devo confessar que não é fácil. Mas êste encontro é de tal modo solene que não quero fazer-lhe sombra. Devo repetir aqui que sou comunista?" — perguntou então o sr. Kruchev.

Bulganin aparteia

— "Mas, nestes últimos tempos, tem sido dito que tu és estalinista" — observou então o marechal Bulganin.

— "Não somente eu não separo o estalinismo e Stalin do comunismo, mas considero que como comunista combatente pelos interêsses das classes, da classe operária Stalin é para nós um exemplo de comunista". Aplausos frenéticos da assistência saudaram as palavras de Kruchev, enquanto que se ouviu distintamente o sr. Kaganovitch, depois da tradução para o sr. Chou-En-Lai, exclamar: — "Falou bem".

Stalin bom comunista

O sr. Kruchev continuou: — "Se meu amigo Bulganin não me tivesse provocado, não teria falado disso aqui. Temos criticado Stalin, nós o criticaremos e, se for preciso, o faremos na medida do necessário, mas nós o fazemos não porque consideramos que êle tivesse sido um mau comunista, no que concerne sua luta pelos interêsses da classe, mas porque êle tinha defeitos e cometeu desvios. Lenin o havia visto e indicado antes de nós".

— "Também nós — prosseguiu Kruchev — dizemos que seus defeitos eram uma coisa má, mas no essencial. O essencial são os interêsses da classe operária, e a habilidade de defendê-los — eu desejo que Deus ajude cada comunista a lutar como o fazia Stalin.

Intransigência

Se, para alguns, ser intransigentes — e tal era precisamente Stalin — não acompanhar seu caminho até a vitória final da classe operária, sôbre as bases do marxismo-leninismo, constitui uma injúria, então nós também somos estalinistas dessa espécie. Eis porque cada comunista, membro de nosso partido, experimenta nesse plano a vontade de ser fiel ao marxismo-leninismo, como o era Stalin".

Achando que o sr. Kruchev tinha aparentemente esgotado o assunto, o presidente Bulganin então lhe disse amistosamente: "Já falastes muito".

Falando aos imperialistas

Mas o primeiro secretário do Partido ainda tinha algo a dizer: — "Não, não é tudo. Os inimigos do comunismo têm sentido e aproveitado o que lhes era mais lucrativo. Eles acreditavam que, criticando Stalin, nós criticaríamos a própria base do comunismo, isto é, o marxismo-leninismo.

— Não, senhores imperialistas, vós vos enganais, não vereis isso. Eis, aliás, porque festejamos hoje a festa da primavera com um encontro com a delegação do povo chinês, e constatamos opiniões idênticas, a mesma vontade de lutar até a vitória final da classe operária".

Corpo de Mistral no Panamá

PANAMA', 17 (UP) — O corpo da poetisa chilena Gabriela Mistral chegou hoje aqui a bordo de um avião da Fôrça Aérea dos Estados Unidos, prosseguindo depois com destino a Lima.

O corpo de Gabriela Mistral ao chegar à capital peruana receberá várias homenagens oficiais, antes de voar outra vez para Santiago do Chile.

Partido de Charleston

CHARLESTON, Carolina do Sul, 17 (UP) — Um avião C-121 da Fôrça Aérea Norte-americana deixou pela manhã esta cidade com destino a Balboa, Zona do Canal do Panamá, conduzindo os restos da famosa poetisa chilena Gabriela Mistral.

O avião ficou retido em Charleston durante 3 dias devido ao mau tempo.

Gabriela Mistral, única sul-americana ganhadora do Prêmio Nobel de Literatura, faleceu 5a.-feira da semana passada em Long Island, vítima de câncer.

Sanções contra um peronista

BUENOS AIRES, 17 (UP) — O Comando Revolucionário Civil Antiperonista de Córdoba anunciou ontem que deu um prazo de 24 horas a um colaboracionista peronista para que abandone uma concessão oficial para explorar o balneário de Rio Terceiro, onde mantém um restaurante e um salão de danças.

Segundo o vespertino «La Razon», desta Capital, o Comando anunciou que levará o concessionário, Alejandro Falcinelli, a um pelotão de execução, caso não atenda ao ultimato.

Acusações a Falcinelli

A organização acusa Falcinelli de ter ajudado as tropas que permaneceram leais a Perón, durante a revolução, e de dar abrigo ao ex-Governador de Córdoba e ao ex-Chefe da Polícia Provincial, após a revolução.

1.579 NOMEAÇÕES EM 56 MAS SÓ POR CONCURSO

Festejará Nacional 10 milhões

O faturamento de Cr$ 10 milhões de publicidade — a que conseguiu atingir no mês de dezembro de 1956 — vai ser comemorado pela Rádio Nacional, com uma festa, no dia 28, em que serão recebidos todos os publicistas das emprêsas especializadas.

Um programa especialmente redigido pelo radialista Paulo Roberto — e com a participação de todo o "cast" da emissora — será transmitido às 20,30, dentro da programação habitual de "Gente que Brilha" em homenagem ao acontecimento (semelhante à festa que em 1942 comemorou o primeiro milhão) e à atual direção da rádio superintendida pelo sr. Moacir Arêas.

Construção civil: nem vencidos nem vencedores

O acôrdo de aumento de salários, proposto pelos empregadores aos operários da construção civil, foi homologado ontem, na Justiça do Trabalho.

Na sede do sindicato, os trabalhadores realizaram, à noite, uma assembléia, regozijando-se com os resultados obtidos na campanha, já que esta foi a primeira vez que conseguiram melhorias salariais através de entendimentos com a entidade patronal.

JK evitou o empreguismo -- diz DASP

"As 1.579 nomeações para o serviço público federal assinadas em 1956, e assim sendo em virtude da realização de provas de habilitação, constituem o saudável resultado das severas recomendações do presidente Juscelino Kubitschek, no sentido de evitar ao máximo o empreguismo" — declarou o sr. João Guilherme, Diretor do DASP, fazendo um balanço das atividades do órgão que dirige em 1956, através da "Voz do Brasil".

Revelando que o DASP realizou uma enorme série de inovações na administração pública durante o ano passado — inclusive a nova técnica introduzida na confecção da Lei de Meios de 1957 — acrescentou o sr. João Guilherme Aragão: "Essa inovação disciplinou as propostas parciais e formulou o projeto de proposta geral, organizando todos os quadros e informações necessárias".

ADMINISTRAÇÃO DO PESSOAL

Em matéria de administração do pessoal, o DASP, em 1956, realizou as seguintes tarefas:

— Reclassificação e regulamentação ou criação de funções gratificadas, na forma do Decreto n. 39.678, de 31 de julho de 1956.

— Criação do Quadro XII do Ministério da Viação e Obras Públicas, relativo ao pessoal da Estrada de Ferro Dona Teresa Cristina, por fôrça de lei anterior, elaborando-se Mensagem e Projeto de Lei.

Conceituação do "status" jurídico do pessoal das seguintes entidades autárquicas ou paraestatais: Superintendência do Plano de Valorização Econômica da Amazônia (SPVEA), Comissão do Impôsto Sindical (CIS), Conselho Nacional de Pesquisas (CNPq) e Institutos que lhe são subordinados; Comissão Federal de Abastecimento e Preços (COFAP), Serviço de Assistência Médica Domiciliar de Urgência (SAMDU) e Administração do Pôrto de Recife (APR).

— Organização dos Quadros Extraordinários das Universidades de Minas Gerais, do Rio Grande do Sul, do Recife, do Paraná, da Bahia e do Ceará.

— Alteração do Quadro Extraordinário da Universidade do Brasil, transformação dos contratados em mensalistas da mesma Universidade.

— Criação do Quadro da Rêde Ferroviária do Nordeste.

— Retificação de relações nominais e decretos que dispõem sôbre as Tabelas Numéricas Especiais de Extranumerários Mensalistas.

— Estudo, após o parecer da Comissão de Admissão de Tarefeiros e Contratados, de todos os processos de admissão de extranumerário contratado, a fim de se caracterizar a transitoriedade e a natureza da função a ser exercida, e de admissão de tarefeiros.

— Assessoria Parlamentar da Presidência da República, importando em maior volume de projetos de lei, examinados, e ainda os pareceres sôbre os projetos submetidos à sanção presidencial.

— Complementação do Estatuto dos Funcionários com os anteprojetos de Regulamentos do Regime Disciplinar, de Gratificação por Serviços Extraordinários e da Assistência Médica Hospitalar.

— Estudos para atualização das normas complementares do Estatuto dos Funcionários, sendo expedido o Decreto n. 40.299 de 6 de novembro de 1956, que fixou novos limites para a concessão de diárias.

— Estudos das gratificações pagas pela participação em órgãos de deliberação coletiva.

— Elaboração do Decreto n. 40.000, de 17 de setembro de 1956, aplicação da Lei n. 2.839, de 2 de agôsto de 1956, que dispõe sôbre o cancelamento de penalidades aplicadas, e de faltas não justificadas, e o Decreto n. 39.794, de 16 de agôsto de 1956 que dispõe sôbre a remuneração dos membros dos Conselhos Fiscais dos Institutos de Aposentadoria e Pensões.

— Solução dos problemas suscitados pela Lei n. 2.193, de 9 de março de 1954 sôbre antigas emprêsas do grupo Superintendência das Emprêsas Incorporadas ao Patrimônio Nacional.

— Estudos sôbre o regime jurídico do pessoal da Emprêsa "Armazens Frigoríficos" (Decreto número

(Conclui na 10.ª pág.)

A SOLUÇÃO PARAIBANA

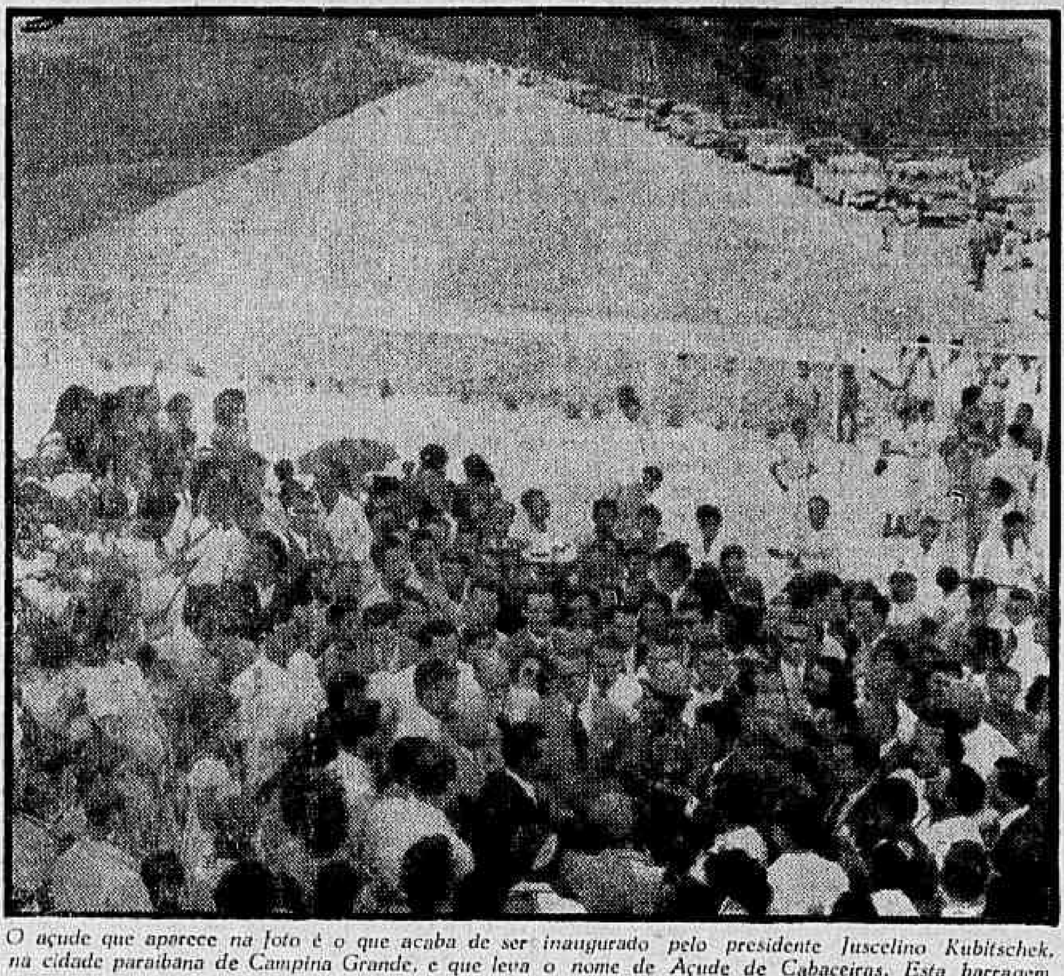

O açude que aparece na foto é o que acaba de ser inaugurado pelo presidente Juscelino Kubitschek, na cidade paraibana de Campina Grande, e que leva o nome de Açude de Cabaceiras. Esta barragem, que teve sua construção acelerada pelo Govêrno depois de recomendação dos bispos do Nordeste, armazenará 540 milhões de metros cúbicos, possibilitando, além do muito esperado abastecimento da cidade, o cultivo das terras que lhe ficam em volta. O presidente JK assegurou aos paraibanos que a construção da adutora e da usina não sofrerá qualquer interrupção, ao contrário do que ocorreu com o açude por tantas vezes

Melhorar os cafés para fazer publicidade

A conclusão de que a propaganda comercial do café brasileiro no exterior deve ser precedida de uma melhoria geral dos nossos tipos de café — sem o que o trabalho publicitário tornar-se-á inteiramente ineficiente — foi apontada pelo IBC como a solução para a reconquista dos grandes mercados consumidores internacionais pelo Brasil.

O bom rendimento da propaganda nos países consumidores tem sido constantemente prejudicada pela má qualidade dos nossos cafés, inferiores aos produzidos pela Colombia e países da América Central, que, por sua vez, dispõem de excelentes mecanismos publicitários a forçar o consumo do seu produto nos mercados estrangeiros.

PREDOMÍNIO DE OFERTA

Numa conjuntura de mercado de comprador, com predomínio da oferta, os preços entram em depressão e remuneração final aos países exportadores se torna insuficiente. Muitas vêzes mal dá para financiar seus investimentos na própria cafeicultura. Vários países vivem pràticamente da produção e exportação de café. Entre êsses o Brasil, que embora exportando algumas dezenas de outros produtos, ainda encontra na rubiácea a fonte maior de divisas estrangeiras. Em média, temos uns 70 a 75% de nossas rendas cambiais compostas pela exportação do produto.

A análise rápida do mercado internacional de café revela que os produtores da América Central, seguidos de perto pelos produtores coloniais, desenvolvem uma grande campanha de penetração nos mercados importadores. À propaganda que fazem, segue-se ativo movimento de melhoria de tipos, com vistas a oferecer aos consumidores um café de primeira qualidade. E' que observa-se nítida tendência por parte dos que bebem café, de exigir uma bebida de gôsto mais refinado.

O Brasil não pode, evidentemente, desconhecer essa grande verdade. Como produtor que ainda oferece aos mercados internacionais o maior contingente do produto, carece urgentemente de cuidar da conquista dos consumidores, em tôdas as latitudes. Êsse objetivo tanto depende, para ser alcançado, do poder persuasivo de uma boa propaganda, como da qualidade do café que pode ser oferecido aos mercados externos.

Presentemente, a produção de café do país ainda se ressente da existência de grandes quantidades de cafés de tipo inferior. Na verdade, falta-nos café de tipo nobre em quantidades suficientes para uma rápida ação de penetração nos grandes centros de consumo. O produto que, em geral, exportamos para a Europa, por exemplo, é o café de gôsto "duro", aquele que, em época de desequilíbrio estatístico em favor da procura, mais se ressente de cotações baixas. Essa situação prejudica de maneira definitiva a propaganda do café brasileiro no exterior, uma vez que não podemos oferecer aos consumidores os tipos preferidos de café.

A propaganda comercial do café no exterior é, sem dúvida, uma imposição. Necessária, indispensável mesmo para divulgar as virtudes do café como bebida e parte indispensável do cardápio. Só pode se tornar efetiva, no entanto, na obra de conquistar mercados e expadir o consumo se fôr levada a cabo devidamente secundada por uma oferta de cafés finos, capazes, êstes sim, de captar em definitivo o paladar dos consumidores.

Produzir cafés finos é uma exigência da campanha de penetração nos mercados internacionais. E' a verdadeira defesa do café brasileiro, do orçamento cambial do país e do desenvolvimento da economia nacional.

Confiança reabre 2a.-feira

Os empregados da Fábrica Confiança foram informados, ontem, pela direção da emprêsa que poderão voltar ao trabalho a partir de 2a.-feira.

A volta ao serviço será feita parceladamente, mas até o dia 4 de fevereiro todos os operários estarão em atividade.

A passeata

Em conseqüência da decisão da emprêsa, os operários não realizaram a passeata que haviam programado para ontem, quando pretendiam ir pedir a interferência do Presidente da República para resolver o caso.

A direção da emprêsa decidiu reabrir a fábrica após obter o assentimento da presidência do Banco do Brasil ao seu pedido de empréstimo para adquirir a matéria prima indispensável à movimentação dos teares.

Pagamento e volta

O Sindicato dos Têxteis receberá, ainda hoje, a relação do pessoal que deverá voltar ao trabalho, assim como a especificação dos dias em que deverão apresentar-se à direção da emprêsa.

O pagamento, por sua vez, será feito da seguinte forma: dia 15 de fevereiro, o mês de janeiro; dia 28 de fevereiro, abono de 1.500 cruzeiros a quem fizer jus; dia 10 de março pagamento do mês de fevereiro e mais 25% do saldo que tiverem os operários.

Presidência do PSD vai oscilar entre 3 candidatos

A presidência do PSD transforma-se ràpidamente num dos principais temas políticos ante a proximidade do regresso do sr. Amaral Peixoto, que vem ao Brasil renunciar ao pôsto.

Alguns candidatos vêm sendo lembrados, atribuindo-se ao próprio sr. Amaral a iniciativa de coordenação da candidatura do sr. Tancredo Neves. O nome do sr. José Maria de Alkmim está sendo também focalizado, ignorando-se todavia se o Ministro da Fazenda concordará ou não na apresentação da sua candidatura.

CANDIDATO DA "MOÇA"

Setores pessedistas pensam evitar luta pela sucessão dentro do partido mediante a apresentação de um candidato tirado das velhas reservas partidárias, enquanto outros, ligados à chamada "ala moça", pleiteiam uma renovação total no comando. O candidato desses últimos seria o sr. Ulisses Guimarães, Presidente da Câmara dos Deputados.

DOENÇAS DA PELE
Sífilis, Câncer, Eczemas, Verrugas, Espinhas, Queda do Cabelo, Furúnculos, etc.
Dr. Agostinho da Cunha
Assembléia, 73 - Tel. 42-1155 e 45-1318. Das 16 às 19 horas

SIGMAGEN SCHERING
(Meticorten + Acido acetilsalicílico + Ácido ascórbico)
Em virtude das férias coletivas dos nossos propagandistas, servimo-nos dêste meio para participar à distinta classe médica que, desde 26 de dezembro último, acha-se à disposição do seu receituário, nas drogarias e farmácias, êste novo preparado anti-reumático e antiálgico, em frascos de 24 comprimidos.
INDÚSTRIA QUÍMICA E FARMACÊUTICA SCHERING S.A.

CONVOCAÇÃO AO TURISMO

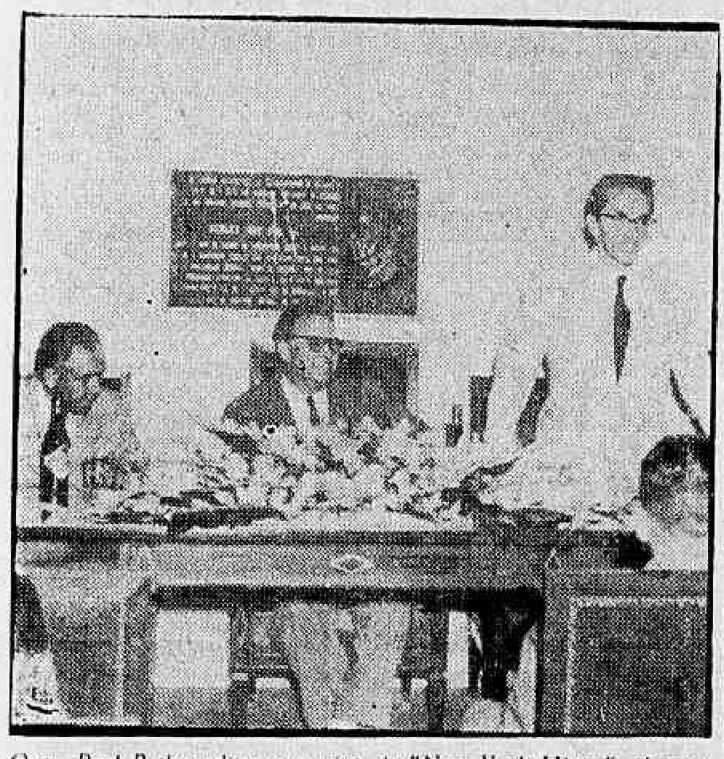

O sr. Paul Butler, editor e escritor do "New York Mirror", chamou a atenção dos profissionais do turismo e dos membros da Confederação Nacional do Comércio para as possibilidades atuais do Brasil para firmar sua indústria turística nos campos dos "turistas dólares"

O turismo do Brasil tem agora sua melhor oportunidade

— O Brasil está diante da melhor oportunidade para intensificar, em alta escala, a sua indústria turística. Quer pela situação geral do mundo atual, quer pelas magníficas atrações inexploradas desta grande terra, é urgente uma propaganda objetiva nos campos dos "turistas-dólares".

Estas as categóricas observações que apresentou, ontem, no Conselho de Turismo da Confederação Nacional do Comércio, o sr. G. Paul Butler, editor e escritor do "New York Mirror", durante a sua conferência para os membros daquele órgão e para os profissionais do turismo no Rio.

HOTÉIS E TRANSPORTES

Atendendo à curiosidade da assistência composta de diretores de emprêsas de aviação e de vapores, agentes de viagens, hoteleiros e jornalistas especializados, apontou aquêle técnico americano em turismo a deficiência em número de hoteis no Brasil e nos meios de transportes em todo o território, mòrmente pelas rodovias.

"Encontrei, no entanto — acentuou o sr. Butler — instalações hoteleiras em grau que não fica em nada a dever à de muitas outras metrópoles".

Finalizando, disse que pretende editar, em outubro próximo, o "Magic Trails to Latin America", que considera o mais completo e útil guia turístico para fomentar as correntes de visitantes para a América do Sul, dedicando, com relêvo, parte referente ao Brasil, motivo porque veio ao nosso país para trocar idéias e colher os mais amplos e numerosos esclarecimentos que facilitem, pela publicação, a vinda de turistas. Espera, assim, por intermédio do Conselho de Turismo da CNC receber de todos as informações necessárias aos setores turísticos brasileiros.

Desde o Império a serviço do Brasil
BANCO DO COMÉRCIO S.A.
MATRIZ: OUVIDOR, 93/95
7 AGÊNCIAS NO RIO
SÃO PAULO: R. ÁLVARES PENTEADO, 196/200

Sôbre a acumulação de cargos

A Comissão de Acumulação de Cargos, do DASP, considerou lícita a acumulação do cargo de Médico de Anatomia Patológica da Prefeitura do Distrito Federal, com a função de Técnico Especializado Assistente, junto à cadeira de Anatomia Patológica da Faculdade de Medicina da Universidade do Brasil.

Deliberou, também, ser lícita a acumulação do cargo de Professor Catedrático da Cadeira de Fisiologia dos Animais Domésticos da Escola Superior de Veterinária de Pernambuco, com a função de professor da Cadeira de Zootécnica Especial, da Escolar Superior de Agricultura do mesmo Estado.

Ainda deliberou ser lícita a acumulação do cargo de Assistente de Ensino junto à Cadeira de Moeda e Crédito, com o cargo de professor-fiscal da Escola Particular Normal Regional do Sínodo Evangélico Rio-grandense, lecionando História do Brasil.

VÔO DIRETO

RIO-PORTO ALEGRE
nos confortáveis Constellations da
PANAIR DO BRASIL

Um pequeno almôço quente, poltronas reclináveis proporcionando todo o confôrto desejado, atenção especial que lhe é dispensada por uma tripulação de elite, ambiente extremamente agradável. *E lembre-se: são apenas duas horas e meia de vôo direto, num quadrimotor Constellation.*

Se desejar utilize o plano de pagamento a crédito sòmente para sua passagem ou o plano VIAGEM + HOTEL reservando com antecedência o seu lugar nos melhores hoteis do país.

PANAIR DO BRASIL

Reserva de passagens em sua agência de viagens preferida ou à Av. Graça Aranha, 226 - tel. 22-7761 e Av. Copacabana, 291 - tel. 37-9272

Diário Carioca

Diretor Redator-Chefe, Danton Jobim
Diretor Presidente, Horácio de Carvalho Júnior

Fundado em 17 de julho de 1928

RIO DE JANEIRO, 18 DE JANEIRO DE 1957

A nossa opinião

São Paulo no porão

A política interna de São Paulo continua a não oferecer perspectivas animadoras. O reinado da demagogia e da irresponsabilidade ainda não tem ali desfêcho à vista. Basta percorrer a lista de candidatos e de influências relativas à futura eleição para Prefeito da capital para se verificar que as coisas em São Paulo ainda não se ajustaram ao panorama de renovação sob o qual vive a política nacional.

O sr. Ademar de Barros ainda é candidato e, na procura de um parceiro para a sua aventura, o nome que lhe ocorre é o do malogrado Ugo Borghi. Em pleno 1957, uma chapa assim constituída parece antes um pesadelo.

Por outro lado, o desgovernador Jânio Quadros insiste na sua técnica de manobras e de engodos, ameaçando fixar-se aqui e ali sem que se perceba nas suas hesitações e nas suas piruetas a menor inspiração da coerência e da sensatez.

Para completar o quadro, um grupo do PTB pôs no cartaz o nome do ex-prefeito Prestes Maia, um colecionador de derrotas eleitorais, um antigo administrador da capital paulista que, morto, não se conformou com a morte. A cada oportunidade, tenta a reencarnação.

Não vamos falar na legião dos Homeros e outros nomes desconhecidos que formam o segundo pelotão dos candidatos. Fiquemos nos já acima alinhados, que êles nos bastam para convidar o leitor a comungar do pasmo e do espanto pela incapacidade dos paulistas de se reajustarem política e socialmente. Coisa assim é de produzir dúvidas quanto à eficiência das novas elites de São Paulo, um Estado onde se concentram a riqueza, a cultura, o espírito de iniciativa e o patriotismo.

A capital paulista, a maior cidade do Brasil, o mais pujante centro da civilização brasileira, não pode permitir que seu Govêrno se coloque à margem da decência e dos padrões políticos e administrativos dentro dos quais se renova o Brasil.

Os partidos e os dirigentes que estão permitindo a colocação perante o eleitorado de alternativas insuficientes, senão mesmo mostruosas, perdem o direito de falar em nome do povo de São Paulo. E o pior é que criam condições para um descontentamento, um estado quase de rebelião relativamente à eficiência do sistema e dos ideais democráticos.

São Paulo não pode ficar por mais tempo à margem da direção da vida brasileira. Não é propriamente tarefa dos outros, mas tarefa exclusiva dos paulistas, pôr-se em dia, reivindicar posições e lutar por uma liderança que lhes cabe. Não há de ser, porém, com o Jânio, o Ademar, o Borghi e quejandos que o grande Estado pode aspirar a ter um lugar na cúpula. Essa gente põe São Paulo no porão da República.

Prohiemas policiais

Ao assumir o poder, JK encontrou a administração um tanto tumultuada. Certos setores estavam completamente desorganizados.

A Polícia Civil, de modo especial, se encontrava em situação difícil. Deficiência de pessoal moral e profissionalmente capaz, muitas irregularidades, notadamente no setor de jôgo, falta de viaturas para o exercício de sua missão preventiva e repressiva, certo divisionismo, dada a formação de grupos políticos, enfim, o panorama era desalentador.

De outro lado, com o crescimento vertiginoso da população e o aumento do número de marginais nos morros e nos vários antros de criminalidade, subiram os índices da deliquência, criando graves problemas de ordem pública.

Por tudo isso, o Departamento de Segurança não podia cumprir eficientemente suas tarefas. Nem carteiras de identidade se encontrava em condições de emitir, o que revela o caos de sua administração.

Os assaltos a mão armada no centro, bairros e subúrbios chegaram a alarmar a população, constituindo um terrível depoimento contra a nossa metrópole no exterior.

Agora, porém, com as providências que vão sendo adotadas, acreditamos que o panorama se modificará completamente. Em 1957 teremos novamente policiamento à altura das necessidades da capital.

Assim o exige o povo. Assim o determinou o Presidente da República. O Chefe de Polícia não decepcionará o Govêrno e a sociedade.

Alta injustificável

Há certo movimento tendente a elevar o preço da carne. A COFAP está sendo pressionada nesse sentido, enquanto alguns açougues por conta própria, já subiram três cruzeiros em quilo.

A manobra altista não se justifica. Temos um rebanho bovino que se aproxima dos setenta milhões de animais. Somos, assim, um país que possui mais gado vacum do que gente.

Os mercados externos são inacessíveis ao artigo nacional, à vista dos preços. O consumo interno é a única garantia com que conta a nossa pecuária. Poderá ser ampliado se, através da industrialização do produto com melhoria dos transportes e frigoríficos, conseguirmos baixar a cotação da carne no varejo.

O nosso povo vive em "deficit" permanente em matéria de nutrição. Permitir que se modifique êsse estado de coisas, facilitando a aquisição do principal artigo de alimentação, deve ser a preocupação de todos, especialmente do Govêrno.

Ademais, considerando a abundância de bois disponíveis para o abate, parece fora de dúvida que os pecuaristas mais esclarecidos não podem pensar em novos aumentos.

O assunto é mais do interêsse dos especuladores, que procuram sempre alargar os seus lucros.

Essa é a situação. A carne não deve subir. A COFAP não tem o direito de ceder diante das imposições dos "profiteurs" da conjuntura.

S. A. DIARIO CARIOCA

Administração e Redação:

AVENIDA RIO BRANCO 25

Sede Própria

SUCURSAL EM SAO PAULO:

AV. IPIRANGA 879 — 13º ANDAR — SALAS 131 e 133

Telefones: 35-5369 e 36-4564

SUCURSAL EM BELO HORIZONTE:

AV. AFONSO PENA 774 — 3º ANDAR — SALA 308

TELEFONES:

Diretoria	43-6465
Diretor-Redator-Chefe	43-5574
Superintendente	43-3014
Administração	[illegible]
Gerência	23-4645
Chefe da Redação	43-5574
Secretaria	43-5535
Política	23-4435
Economia	23-3235
Reportagem	23-5082
Reportagem	23-4477
Polícia	23-5085
Departamento Promoção e Vendas	23-3662
Depto. Gráfico	43-5606
Depto. de Publicidade	23-3762

ASSINATURAS

VENDA AVULSA

	Cr$
Número do dia	1,50
Anual	300,00
Semestral	160,00

BRASIL E PAISES DA CONVENÇÃO POSTAL

OUTROS PAISES

	Cr$
Anual	350,00
Semestral	200,00

RECLAMAÇÕES

Qualquer irregularidade no fornecimento de jornais às bancas, ou na entrega do DIARIO CARIOCA aos nossos assinantes, deverá ser reclamada ao Departamento de Promoção e Vendas, por carta ou pelo telefone 23-3662

VIAJANTES

Percorre o interior o nosso inspetor Romualdo Perrota.

Juraci ganhando terreno

Estudam em S. Paulo a fundação de nova agremiação política

Política Estadual

SÃO PAULO, 17 — (Asap.) — Divulga-se que está em congitações a fundação, nesta Capital, do Partido Nacional Brasileiro, que congregaria intelectuais e industriais do Vale do Paraíba.

Sabe-se mais que a presidência da nova agremiação política seria oferecida a um general reformado do Exército.

CIRILO JÚNIOR E A PRESIDÊNCIA DO PSD

S. PAULO, 17 (Asapress) — Segundo rumores correntes nos círculos políticos locais, com a chegada do embaixador Amaral Peixoto ao Brasil nos próximos dias, o sr. Cirilo Júnior seria efetivado na presidência nacional do Partido Social Democrático. Entretanto, o político paulista deverá seguir também para o exterior em missão oficial junto à UNESCO.

O PRP LANÇARÁ MANIFESTOS

S. PAULO, 17 (Asapress) — Anuncia-se que o PRP vai lançar, no próximo dia 22, um manifesto do sr. Plínio Salgado, que naquela data comemorará mais um aniversário natalício.

Ao que apuramos, o documento versará sôbre a atualidade política de combate ao comunismo e soerguimento econômico do país.

BILAC PINTO: "OU O GOVÊRNO ENFRENTA A INFLAÇÃO PARA DOMINÁ-LA OU PERECERÁ"

BELO HORIZONTE, 17 (Asapress) — Falando à imprensa local, o sr. Bilac Pinto declarou que "se o Govêrno continuar impotente como até agra, no que concerne à execução de uma enérgica e global política anti-inflacionária, nossa situação econômica piorará cada vez".

Acrescentando disse: o "referido parlamentar: "Os preços de tôdas as utilidades sofrerão majoração sucessivas, enquanto o povo puder suportá-las sem desesperar-se. Os salários dos trabalhadores estão perdendo, dia a dia, o seu poder de compra, e privações já estão amargurando a vida do proletariado. Ou o Govêrno enfrenta a inflação para dominá-la, ou perecerá".

O QUE O GOVÊRNO DEVE FAZER

Respondendo a uma pergunta, disse Bilac Pinto que as medidas antiinflacionárias não constituem mais segrêdo. Para os especialistas, o que o Govêrno deve fazer é pôr em prática as sugestões dos técnicos que já opinaram sôbre o fenômeno brasileiro e fizeram recomendações expressas sôbre medidas que devem ser tomadas. O Govêrno sabe quais são os processos de combate à inflação. Possui relatório mais completo apresentado por técnicos de renome internacional. Até agora não teve coragem para enfrentar o problema como deve ser feito".

A REFORMA CAMBIAL

Relativamente à reforma cambial, disse que a mesma está sendo exigida hoje pelo comércio, indústria e pela lavoura. O país não suporta mais os sistemas de leilões de divisas ágios, que vêm concorrendo desde muito para o encarecimento da vida no setor dos bens importados e constituindo uma exorbitante e sensível tributação sôbre a lavoura que já está disposta a reagir contra o fisco cambial.

POSSIBILIDADES DE ANTÔNIO FELICIANO

SÃO PAULO, 17 (Asapress) — Vários círculos políticos fazem notar perspectiva de o sr. Antônio Feliciano, Prefeito de Santos, vir a ser realmente candidato à Prefeitura de São Paulo.

Segundo essas fontes, o PST tomaria a iniciativa de lançar seu nome, já que o PRT, que pretendia fazê-lo, oferece cobertura ao candidato do Prefeito.

Ouvido a propósito, o sr. Antônio Feliciano declarou ontem: «A respeito de notícias e entrevistas que porventura se refiram a meu nome como candidato à Prefeitura da Capital, tenho a declarar que, fiel ao PSP, partido a que pertenço e que acompanha o sr. Governador do Estado, no mesmo estou vinculado politicamente, seguindo, portanto, sua orientação».

CONVENÇÃO MUNICIPAL DA UDN PAULISTA

SÃO PAULO, 17 (Asapress) — Realizar-se-á no próximo dia 30, às 19 horas, na sede da UDN, a convenção municipal daquele partido para a escolha de seus candidatos a Prefeito e Vice-Prefeito nas próximas eleições.

RESSURGE DAGOBERTO SALES

SÃO PAULO, 17 (Asapress) — Seguiram ontem para o Rio os deputados Dagoberto Sales e Miguel Leuzzi, que na Capital Federal, segundo informaram à imprensa, tratarão do problema da sucessão paulistana.

O nome do sr. Dagoberto Sales, conforme tem sido noticiado, é também cogitado para o cargo de Prefeito ou Vice-Prefeito, contando com pronunciadas simpatias em círculos esquerdistas.

PREPARA-SE PEDROSO HORTA

SÃO PAULO, 17 (Asapress) — Sábado à noite, em São Miguel Paulista, deverá realizar-se o primeiro comício da candidatura Pedroso Horta. Informa-se, ainda, que já se encontra constituída em pleno funcionamento a comissão organizadora de comícios do candidato em aprêço.

Na tarde de ontem um oficial de gabinete do prefeito Toledo Piza, falando à imprensa, declarou que os líderes sindicais e operários, bem assim intelectuais e jornalistas preparam um manifesto de apoio à candidatura Pedroso Horta.

No próximo sábado deverão ser instalados o «comitê» do centro da Lapa e o central da campanha, cuja instalação não ficou ainda decidida se será na Praça João Mendes, Praça da República ou Dom José Gaspar. O fato é que todos os preparativos vêm sendo ultimados, no sentido de ser dada tôda a cobertura política necessária ao referido candidato, que dia a dia vê seu prestígio crescer verticalmente entre seus eleitores.

Um contrabandista mercadeja em cada esquina

Vão adquirindo direito de cidadania alguns dos aspectos mais deploráveis da vida carioca. Entre êstes, o contrabando escancarado. Ninguém que tenha passado pela esquina de Avenida Rio Branco com Presidente Vargas — sem dúvida a mais importante da cidade — terá deixado de notar com justificado espanto o número de "camelots" apregoando os mais diversos produtos.

O espanto, entretanto, é ainda maior quando os ambulantes não licenciados — é preciso acentuar — gritam a plenos pulmões, para valorizar sua mercadoria, que se trata do "último contrabando passado pela Alfândega".

DUPLAMENTE CLANDESTINO

São em geral quinquilharias, meias de **nylon**, perfumes, os artigos dêsse comércio duplamente clandestino e nocivo. Tôda gente já o viu. Só as autoridades é que não?

O contrabando, infelizmente, vai tomando jeito de coisa consagrada. Nas reuniões mais elegantes, altas personalidades não se furtam de sacar o maço de cigarros americanos e passá-lo à roda. As próprias senhoras, acaso presentes, dêle não se encontram isentas; rodeia-as, quase sempre, uma onda de perfume franceses, entrados **et pour cause**, de contrabando...

RAIAS DO INACREDITÁVEL

No campo dos relógios, então, a organização do contrabando atinge as raias do inacreditável. São milhares e milhares de peças de tôdas as marcas das melhores às mais ordinárias, que entram anualmente no Brasil, inundando o mercado e concorrendo deslealmente com o comércio legítimo.

Não pagando impostos alfandegários, nem de consumo, nem, é preciso dizer logo? nenhum outro, os contrabandistas realizem lucros fantásticos. Nem ao menos o consumidor desavisado se beneficia da diferença do preço entre o produto importado legalmente e o contrabandeado, pois o lucro é tôdo embolsado pelo vivíssimo introdutor das mercadorias clandestinas.

A SITUAÇÃO VAI PIORAR

Agora, então, com o advento das tarifas aduaneiras "ad-valorem", a situação vai piorar muito, se o Congresso não se precaver dos riscos de um aumento sem ponderação. Talvez, sob a capa de mera elevação nominal de arrecadação, pois os relógios comuns vão ter seu impôsto aumentado de dez cruzeiros — repetimos: dez cruzeiros — para mais de mil, venha a diminuir ainda mais o número de peças entradas legalmente.

ARTIGOS CONTRABANDEADOS

Nem se diga que a nova legislação do impôsto de consumo, com a obrigatoriedade da declaração do impôsto pago na Alfândega, impedirá a venda às escâncaras de relógios e outros artigos contrabandeados. A operosa classe dos fiscais é infinitamente pequena para dar combate eficaz à fraude. Por outro lado, a esta altura os espertíssimos contrabandistas já descobriram os pontos fracos da armadura da lei, onde aplicarão o pé-de-cabra que lhes permitirá franca passagem.

FIXAÇÃO DE TARIFAS JUSTAS

A única solução compatível com os interêsses nacionais e com a prevenção de práticas contrárias ao bom comércio e até ao bom nome nacional é a fixação de tarifas realistas e justas, que permitam a sobrevivência do comércio legítimo, sem criar para a fiscalização a tarefa hercúlea de reprimir sem sucesso, os contrabandistas que se instalarão em cada esquina da cidade apregoando seus produtos.

EDILBERTO

Coordenação vitoriosa

JK e Dutra juntos em Itaperuna

O presidente Juscelino Kubitschek presidirá, em Itaperuna, no próximo dia 24 do corrente, a inauguração da estrada BR 32 (Muriaé-Itaperuna-Campos-São João da Barra), ligando o Estado do Rio a Minas e Espírito Santo, cuja construção foi iniciada no Govêrno do general Eurico Dutra, por solicitação do senador Sá Tinoco.

A solenidade de inauguração da BR 32 contará com a presença de altas autoridades destacando-se a do marechal Dutra e do governador Miguel Couto devendo ser antecedida com grandes manifestações cívicas dedicadas ao presidente Juscelino Kubitschek, cuja visita àquele município fluminense mereceu o apoio de todos os partidos políticos.

Convite ao povo

Assinado por representantes de todos os partidos políticos existentes em Itaperuna, foi distribuído o seguinte convite ao povo daquele município: "Os cidadãos abaixo assinados, integrantes da vida do município de Itaperuna, nos diversos setores de atividades político-social-administrativa, conjugados no elevado sentido de bem servir ao país, e, particularmente ao município, conclamam o povo a recepcionar, n'um congraçamento patriótico, o Exmo. sr. dr. Juscelino Kubitschek de Oliveira, DD. Presidente da República, que virá em visita a esta cidade no próximo dia 24, acompanhado do Exmo. sr. dr. Miguel Couto Filho, Exmo. sr. Eurico Gaspar Dutra, ex-Presidente da República, Ministros de Estado e altas autoridades civis e militares".

Programa presidencial

O programa do Presidente da República em Itaperuna está assim discriminado: 11,30 horas — Chegada; 12,00 horas — Visita ao Hospital Regional e Inauguração da Ponte Municipal além da visita ao local da edificação da futura sede da Leopoldina; 13 horas — Inauguração da BR 32, seguindo-se o almoço no "Itaperuna Tenis Clube"; 15,30 — Regresso a esta Capital.

Araras vai saudar Senador

A cidade de Araras, no interior paulista, prestará, no próximo dia 27, expressiva homenagem ao senador César Vergueiro, em agradecimento nos grandes benefícios que tem recebido do velho parlamentar bandeirante.

A referida homenagem, que mereceu o apoio de todo o povo ararense, constará de extenso programa de comemorações, o qual culminará com um banquete a ser oferecido ao venerando representante de São Paulo no Monroe.

PROCLAMAÇÃO

A proclamação feita a propósito das homenagens ao senador Vergueiro, a qual foi subscrita por tôdas as figuras de relêvo da sociedade e do povo de Araras, está vazada nos seguintes têrmos:

"Os ararenses, que sempre souberam ser agradecidos àqueles que sabem dar de si para o bem da terra, estarão rendendo, de maneira eloquente, o seu preito de sincero reconhecimento ao dinamismo incansável do senador César Lacerda de Vergueiro, o lídimo campeão de nossas maiores conquistas.

"Tôda Araras estará presente nesse magno dia, representada por suas autoridades civis, militares eclesiásticas, por sua classe liberal, por seu magistério, por suas classes produtoras, por seus operários da indústria, comércio do campo, dos escritórios e das oficinas, por sua mocidade estudantil, enfim pela totalidade de seu laborioso povo, tributando ao senador César Lacerda de Vergueiro, os protestos de seu alto respeito, de sua profunda e franca admiração.

"Será uma festa do coração, para quem tem sempre seu coração voltado para a nossa terra.

"Araras, pelo seu povo, prestará as mais calorosas e merecidas homenagens ao dr. César Lacerda de Vergueiro, digníssimo e operoso senador da República, expressando, desta forma, o seu reconhecimento ao dinamismo, clarividência e espírito empreendedor do grande e capacitado representante de São Paulo, no Senado Federal, que, durante tôda a sua gestão, vem oferecendo à nossa terra, os melhores de seus esforços e a mais cativante atenção.

"Araras — com o auxílio do senador César Lacerda de Vergueiro, tem solucionado importantes e necessários problemas, colocando-se em posição de verdadeiro destaque entre as suas coirmãs.

"Mui merecida, pois, e de sentido altamente expressivo, a homenagem que receberá o senador César Lacerda de Vergueiro, ao findar-se êste ano que, como outros, foi assinalado por reiteradas atenções do homenageado, para com a terra de seus ilustres ancestrais".

Fundo de Assistência Hospitalar

A Divisão de Organização Hospitalar do Departamento Nacional de Saúde, do Ministério da Saúde, está expedindo instruções aos hospitais gerais (tipo Santa Casa) de todo o país, sôbre a maneira pela qual podem os mesmos solicitar o referido auxílio, para o corrente exercício.

Os requerimentos devem ser dirigidos ao Diretor da Divisão de Organização Hospitalar, impreterivelmente até o dia 31 de março, conforme normas dos decretos ns. 37.764, de 18 de agôsto de 1955, e 38.520, de 5 de janeiro de 1956.

O nome mais forte entre os candidatos a presidir a UDN

Os srs. Gabriel Passos, Artur Santos e José Cândido Ferraz, líderes udenistas, respectivamente, de Minas Gerais, Paraná e Piauí, manifestaram-se de acôrdo com a candidatura do coronel Juraci Magalhães à Presidência da UDN, conforme comunicação pessoal ao deputado Edilberto Ribeiro de Castro.

A candidatura Juraci conta, assim, já, com o apoio do Piauí, Ceará, Rio Grande do Norte, Minas, Bahia, Espírito Santo, Paraná e Santa Catarina. Da seção mineira também se solidarizou com a candidatura o deputado Licurgo Leite filho e da seção paranense o sr. Flores Soares, secretário-geral.

OBSTÁCULO

O principal obstáculo à candidatura do coronel Juraci continua a ser a reivindicação dos udenistas de São Paulo, que aspiram a assumir o contrôle da agremiação.

O candidato paulista, apesar de se ter falado inicialmente no sr. Herbert Levi, é o sr. Pereira Lima.

Caso a seção de São Paulo faça da sua reivindicação um caso político, poderá efetivar-se a possibilidade do lançamento do nome do sr. Prado Kelly como candidato de conciliação.

Instalação hoje do Centro de Estudos do PTB

Foi criado pela Comissão Executiva do Diretório Regional do Distrito Federal do PTB, um Centro de Estudos que deverá ser inaugurado oficialmente hoje, às 19 horas, com uma conferência do sr. Paulo Baeta Neves, Vice-Presidente da Comissão Executiva do Partido, sob o tema "Comportamento de um Chefe Trabalhista e de um Chefe Autocrata".

Justificando a criação do Centro, a Comissão Executiva, em recente circular, fêz ver que o mesmo tinha como objetivo assegurar a carreira político-partidária e a indicação para cargos administrativos e de mandatos eletivos de todos os filiados, de conformidade com os Estatutos do Partido, e de preparar seus possíveis assessores técnicos.

OS CURSOS DO CENTRO

O «Centro de Estudos» dará cursos inteiramente gratuitos e estará sob a orientação do professor Luís A. Perriraz, e funcionará na sede do Diretório Regional do PTB, na Rua Álvaro Alvim, 52, 1º andar. São os seguintes os cursos que possibilitará:

a) **Curso de Eficiência e Administração** — Compreendendo o ensino dos fundamentos da organização científica do Trabalho, os princípios da Eficiência em benefício do Trabalhador e os sistemas de Administração Pública e de Emprêsas. Aulas às sextas-feiras, das 18,30 às 19 horas, durante os meses de janeiro a março de 1957;

b) **Curso de Liderança Sindical** — Abrange o ensino da organização dos Sindicatos, de Direito Trabalhista e das qualidades de líder: problemas de chefia, de liderança e como obter cooperação nas reivindicações dos trabalhadores. Aulas durante os meses de abril a junho de 1957;

c) **Curso de Assessoramento** — Técnica do assessoramento do Partido e de parlamentares, visando às diversas Comissões Parlamentares, noções de Direito Constitucional, tramitação de projetos de lei, Economia Política, Finanças etc. Aulas de julho a setembro de 1957;

d) **Curso de Oratória — Falar em Público** — Durante os meses de outubro a dezembro de 1957 será repetido o Curso de Falar em Público lecionado em 1956, visando a parte teórica e a prática, com emprêgo de microfone e de aparelho gravador da voz;

e) **Curso de Fiscais de Eleições** — Compreendendo o ensino do alistamento, voto e contrôle eleitorais, fraudes, Justiça Eleitoral etc. Será lecionado três meses antes de qualquer eleição.

Homenagem à Missão da Escola de Aeronáutica

BUENOS AIRES, 17 (UP) — Um amplo programa de atividades foi elaborado para homenagear a missão da Escola de Aeronáutica do Brasil, que chegou hoje a esta capital. A missão, chefiada pelo brigadeiro Reinaldo Ribeiro de Carvalho Filho, foi homenageada com um almôço no Círculo de Aeronáutica e depois foi recebida pelo presidente Aramburu. Amanhã, a delegação prestará homenagem a San Martin, e, à tarde, visitará o Grupo de Vigilância Aérea, em Merlo, e a Sétima Brigada Aérea em Mar del Plata. No domingo os pilotos brasileiros partirão para Montevidéu.

Curso especial de gastrenterologia

Curso especial intensivo de Gastrenterologia, com duração de cinco semanas, vem sendo ministrado pelo professor Geraldo Siffert de Paula e Silva, Catedrático da Faculdade de Aperfeiçoamento Médico da Pontifícia Universidade Católica do Rio de Janeiro.

O curso conta com a colaboração de uma turma de doutorandos da Faculdade de Medicina da Universidade da Paraíba, assistentes e professores convidados.

No mês de março vindouro a Faculdade de Aperfeiçoamento Médico dará início ao seu Curso de Especialização em Gastrenterologia de 1957, com a duração de 10 meses.

Para melhores informações a respeito dos cursos, os interessados deverão procurar a Secretaria da Pontifícia Universidade Católica na Rua Marquês de São Vicente, 263.

Bias Fortes retifica a 'Tribuna'

O governador Bias Fortes enviou-nos, de Barbacena, o seguinte telegrama, datado de 17/1/57, sôbre publicação feita pela "Tribuna da Imprensa" em sua edição de anteontem, sôbre as eleições realizadas na Associação Rural:

"Lendo a "Tribuna da Imprensa", de ontem, aqui chegada hoje, fui surpreendido com as notícias relativas às eleições da Associação Rural, na qual tendenciosamente procuram envolver meu nome e de autoridades desta cidade. A Chapa noticiada como de meu patrocínio foi apresentada pelo atual Presidente da dita entidade, sr. Manoel Ildefonso Campos, ex-vereador e eminente prócer da UDN local. Sorrateiramente chefiados pelo líder da UDN de minha terra, em flagrante prejuízo para a entidade, que até o presente jamais havia se envolvido em política, surgiu a Chapa evidentemente partidária que seria derrotada, não fôsse o fato de terem sido incluídas na urna mais três sobrecargas além do número de sócios votantes, o que acarretou a anulação do pleito. O Delegado auxiliar dr. Jair Fortes, e o suplente do delegado do distrito de Correia de Almeida, sr. Altino Furtado compareceram à sessão como associados para votarem, conforme disposição estatutária, que não impede os associados que exerçam função pública, de o fazer. O alarma provocado pela comunicação daquele jornal tem fim meramente político, sem o menor fundamento. Cordiais Saudações — **Bias Fortes Filho**".

Desenvolvimento agrícola do Ceará

FORTALEZA, 17 (AN) — Com destino à Bahia deixou hoje esta capital a caravana de industriais paulistas que se encontrava em visita ao Nordeste do país, estudando as possibilidades econômicas da região. Os industriais mantiveram, nesse Estado, vários contatos com o Governador, representantes da indústria e do comércio. O governador Paulo Sarazate convidou os visitantes para percorrerem as dependências da Secretaria de Agricultura, e, naquele setor da administração estadual, fêz uma exposição sôbre as possibilidades agrícolas do Estado.

18 de janeiro

Diário de um Repórter

CO-DIRETORES

Uma revista de estudos políticos, editada em Minas pelo professor Orlando Carvalho, tem, no seu corpo diretor, entre outros, os seguintes membros: Milton Campos, Presidente da UDN; Nelson Sampaio, líder da UDN na Bahia; e Vítor Nunes Leal, Chefe da Casa Civil da Presidência da República.

A VIDA DE JURACI NA BAHIA

A Editôra José Olympio prepara o lançamento do livro "Minha vida política na Bahia", do coronel Juraci Magalhães, que últimamente comemorou seu vegésimo quinto aniversário de atividades baianas. O livro é prefaciado pelo deputado Rui Santos e contém trinta discursos — o primeiro, da posse na interventoria em 1931, quando "tenente e mancebo", e o derrdeiro pronunciado já no Senado.

DUTRA E O PSD

Pessedistas às voltas com o problema da presidência do Partido acham que o marechal Eurico Dutra fêz bem em aparecer, recentemente, no Palácio das Laranjeiras.

PARSIFAL IMPRESSIONADO COM DINARTE

O Ministro do Trabalho, sr. Parsifal Barroso, diz-se impressionado com a mobilização de Prefeitos, Vereadores, Deputados, etc., feita pelo Governador do Rio Grande do Norte, o udenista Dinarte Mariz, para manifestar apoio ao Presidente da República.

— O Dinarte — comenta — proporcionou ao Juscelino a maior manifestação que o Presidente teve no Nordeste.

CASTELLO

O Que Se Diz:

...QUE o Palácio do Catete vai devolver, às respectivas repartições, cêrca de 600 funcionários que para ali foram requisitados, durante a gestão do anterior Chefe do Gabinete Civil...

...QUE essa devolução em massa resulta, óbviamente, de não se ter conseguido descobrir trabalho para os referidos funcionários públicos...

...QUE êsses funcionários, depois de zanzarem durante algum tempo pelos salões do palácio, acabaram por adquirir o hábito de ali só comparecerem para receber a gratificação mensal com que é premiado seu ócio...

...QUE, devolvidos êsses 600, o Catete passará a contar apenas com cêrca de 200 servidores, que são os que trabalham de fato na sede do Govêrno...

A opinião do leitor

JK e um ex-adversário

Do leitor José Ricardo:

"Tenho uma história tocante para lhe contar e tanto mais tocante por ser verdadeira.

Era época de Natal e eu preparava a lista de pessoas a quem mandaria cumprimentos de Boas Festas. Incluí, entre elas, o sr. Presidente da República. Nunca privei da intimidade de S. Exa. e nem siquer jamais o vi pessoalmente. Incluí-o porque lembrei-me dêle; porque, em meu coração, fiz votos pela sua felicidade e, acima de tudo, porque, como brasileiro, me sentia (como me sinto) penhoradamente grato pela grande administração que desenvolveu nêsse primeiro ano de govêrno. Quiz, outrossim, dar-lhe um prazer que os telegramas de Boas Festas de ministros e de outras personalidades não devem proporcionar, isto é, o prazer de se saber lembrado não apenas por aqueles cuja consideração para com o presidente é praxe da posição, mas também por humildes e anônimos cidadãos da coletividade que, desinteressadamente, acompanham sua obra sem deveres de etiqueta e sem pretensões. E para êsses — a maioria, o povo, o próprio Brasil — que um presidente cioso de seus deveres governa. Mas, infelizmente, nem todos entre nós — o povo — acompanha com interêsse e inteligência a obra do Govêrno. O indiferentismo de uns, a ignorância de outros e a sistemática campanha oposicionista privam alguns da grande felicidade de se se aperceberem bem, orientados no caminho da "ordem e progresso".

Anônimo

Eu queria que S. Exa. soubesse daqueles que sabem apreciar seus esforços ingentes, seu dinamismo inigualável, sua honestidade de propósito e sua inteligência; gente como eu, que não é líder de coisa alguma, que não tem e nem procura sinecuras, não é candidato político à sombra dos poderosos, não faz negociatas. Aliás, em meu caso particular, acresce o fato de que não votei no sr. Juscelino Kubitschek. Recém tinha chegado de uma longa estada na Europa quando começou a campanha eleitoral. Desambientado do Brasil, procurei numa imprensa que se dizia honesta e que eu não sabia parcial, enfronhar-me da situação do país e conhecer alguma coisa sôbre os candidatos à Presidência. Os ataques desfechados contra o então candidato do PSD me inspiraram ingênua desconfiança e antipatia gratuita pelo sr. Juscelino Kubitschek. Sua vitória foi um triste golpe para mim, do qual sòmente me recuperei quando comecei a compreender que me enganara. E a pouco e pouco, a desconfiança e a antipatia foram cedendo lugar à amizade e à admiração. Depois de menos de um ano de govêrno, o sr. Presidente conquistou completamente meu coração de brasileiro, como deve ter conquistado o de todos aqueles que independente de paixões partidárias e de interêsses pessoais, analisam a atitude do estadista e a obra de seu govêrno.

Do próprio punho

Por isto mandei-lhe um telegrama de Natal, manifestando minha admiração e gratidão pelo que tem feito. Telegrama despretensioso e sincero de um cidadão brasileiro anônimo, cujo único destino teria sido uma cêsta de papéis usados do Catete se eu não tivesse, ontem, recebido um cartão do Gabinete do Presidente, assinado e, o que é mais, escrito do próprio punho do sr. Juscelino Kubitschek! Agradecia-me, "muito sensibilizado", meus humildes votos de Boas Festas!

O presidente Kubitschek é mais do que o líder de um povo tomado como um todo — é também o líder dos 56 milhões de indivíduos que formam êsse povo".

Aviões de turbo-hélice e a jacto dos EE. UU. para o Brasil

Três emprêsas nacionais de navegação aérea farão pedidos a firmas anglo-americanas para importação de aeronaves no valor de vários milhões de dólares — Destinados, pelo Banco do Brasil, US$ 10 milhões

WASHINGTON, 17 (De James Cunningham, da UP) — A publicação comercial "Aviation Daily" informou que três linhas aerocomerciais do Brasil estão prestes a colocar pedidos no valor de vários milhões de dólares em aviões de turbo-hélice e a jacto em firmas anglo-norte-americanas.

EMPRÊSAS

Acrescenta que as compras serão feitas pelas emprêsas Varig, Vasp e Cruzeiro do Sul, sujeitas à aprovação do Banco do Brasil no que diz respeito às divisas.

Diz ainda a revista que a Varig tenciona comprar 8 aparelhos "Viscount", da emprêsa britânica "Vickers", e que se prepara para comprar aviões à jacto, provàvelmente "Boeing-707", nos Estados Unidos.

Quanto à Vasp, diz que essa Companhia deseja comprar uma frota de aviões "Viscount". A emprêsa teria o projeto de comprar uns 5 aparelhos dêsse tipo.

Sôbre a "Cruzeiro do Sul", diz que esta Companhia pretende adquirir 4 "Convairs 404" e 9 "Fairchild C-82" do estoque excedente dos Estados Unidos.

SEM DIFICULDADE

"Aviation Daily" diz que as linhas aerocomerciais brasileiras acreditam que não será grande a dificuldade para obter a aprovação do Banco do Brasil para arranjar as divisas necessárias porquanto as mesmas se destinam a ampliar a frota aérea comercial do Brasil.

Soube-se que as severas restrições ao câmbio frustraram as esperanças das companhias aerocomerciais do Brasil de ter seu equipamento em dia, isto é, modernizar suas frotas com os aparelhos à jacto, modernos, de que se dispõe em outros pontos do mundo.

A revista informa que o Banco do Brasil destinou atualmente 10.080.000 dólares para a compra de aviões estrangeiros e que se propõe destinar a mesma soma a êsse objeto todos os anos, até 1960.

PRIMEIRA COMPRA

A Panair do Brasil é a única linha aérea comercial sulamericana que anteriormente fez pedidos de aparelhos à jacto ("Comets britânicos") mas depois cancelou o pedido.

A Fôrça Aérea Brasileira comprou uma dezena de "Fairchilds" dos estoques excedentes dos Estados Unidos mas a projetada compra de máquinas C-82 similares pela Cruzeiro do Sul constituiria a primeira compra comercial brasileira dêsses aparelhos em tal escala.

Do mesmo modo, o Govêrno brasileiro, segundo se soube, teria ordenado a compra dos "Viscounts" um para o presidente Juscelino Kubitschek e outro para o Ministro da Aviação.

Mas os projetados pedidos da Varig e da Vasp seriam os primeiros do Brasil para o uso de máquinas turbo-hélice.

Como os Viscount custam .... 1.000.000 de dólares cada um; os Boeing 707 uns 3.000.000 dólares, cada um; e os Convair cêrca de 750.000 dólares, cada um, o total dos pedidos projetados pelas companhias aerocomerciais brasileiras excederia a 30.000.000 de dólares.

PÉROLAS CULTIVADAS LEGITIMAS

Colares de pérolas e pérolas sôltas, grande sortimento. Importação direta e preços baratos. Av. RIO BRANCO, 173, 4.º and.

RIO-VARGINHA

A Nova Iguaçu Auto Ônibus Ltda., avisa ao distinto público que mantém uma linha de ônibus entre o Rio de Janeiro e a progressista cidade mineira de Varginha. Informações e venda de passagens, diàriamente, na Estação Rodoviária Mariano Procópio. Praça Mauá (balcão da administração).

LEILÃO DE DIVISAS

Rendeu Cr$ 30.180.010,00 o leilão de divisas de câmbio realizado ontem na Bôlsa de Valores do Rio. O movimento de operações foi o seguinte:

ESPÉCIE DE DIVISAS	Cat	Montante das Divisas: Oferecidas	Licitadas	Sobras	Ágios: Mínimo	Máximo
US$ NORUEGA PRONTO	1a	8.000	3.000	5.000	25,00	25,00
	2a	120.000	120.000		41,10	41,50
	3a	16.000	16.000		61,00	61,00
	4a	3.000	3.000		60,10	60,10
	5a	2.000	2.000		100,00	100,00
US$ TCHECO-ESLOVAQUIA PRONTO	1a	15.000	11.000	4.000	25,00	25,00
	2a	24.000	11.000	13.000	20,00	20,00
	3a	75.000	75.000		53,00	53,50
	4a	75.000	75.000		86,00	86,00
	5a	10.000	10.000		133,10	133,10
COROAS DINAMARQUESAS PRONTO	1a	315.000	161.000	154.000	3,62	3,62
	2a	658.000	658.000		4,42	4,46
	3a	469.000	469.000		7,52	7,55
	4a	14.000	14.000		10,70	10,70
	5a	14.000	14.000		16,12	16,12
COROAS SUECAS PRONTO	1a	155.000	155.000		5,05	5,06
	2a	525.000	525.000		9,04	9,07
	3a	320.000	320.000		13,40	14,07
	4a	30.000	30.000		19,70	19,70
	5a	10.000	10.000		33,00	33,00

MERCADOS e COTAÇÕES

CAMBIO LIVRE

O mercado de câmbio livre esteve ontem, paralisado.

BANCOS PARTICULARES

Abertura:

Dólar, venda	66,30 a	66,50
Dólar, compra	64,30 a	64,50
Libra, venda	183,00	—
Libra, compra	177,00	—
Marco, venda	15,60	—
Marco, compra	15,10	—
Lira, venda	0,106	—
Lira, compra	0,101	—
Escudo, venda	2,33	—
Franco, venda	0,186	—
Franco, compra	0,176	—

Fechamento:

Dólar, venda	66,30 a	66,50
Dólar, compra	64,30 a	64,50
Libra, venda	183,00	—
Libra, compra	177,00	—

Câmbio

O mercado de câmbio oficial funcionou, ontem, em posição estável e sem alterações nas taxas. O Banco do Brasil para cobranças vencidas em geral para remessa e cotas autorizadas declarou vender libras à vista para entrega pronta a Cr$ 52,69,60 e dólares a Cr$ 18,82. Aquele Banco comprava letras de exportação a Cr$ 51,40 sôbre Londres e Cr$ 18,36 sôbre Nova York. O Banco do Brasil afixou as seguintes taxas:

Fechou inalterado

Libra	52,6960	51,400
Dólar	18,82	18,36
Escudo	0,6607	0,6446
Florim	4,9404	4,8197
Marco	4,4829	4,3733
Pêso uruguaio	4,8820	4,7077
Franco belga	0,3750	0,3658
Franco francês	0,0534	0,0521
Franco suíço	4,4250	4,3168
Lira	0,0299	0,0292
Coroa sueca	3,6402	3,551
Coroa tcheca	2,6139	2,550
Coroa dinamarquesa	2,749	2,630
Pêso argentino	N/C	N/C
Pêso boliviano	0,3197	N/C

OURO FINO

O Banco do Brasil comprou ontem o grama de ouro fino na base de 1.000 e 1.000 em ouro amoedado ao preço de Cr$ 10,8176,4.

Holanda, Florim	4,9436
Inglaterra, Libra	52,4216
Itália, Lira	0,0299
Portugal, Escudo	0,6607
Suécia, Coroa	3,6402
Suíça, Franco	4,4269

MOEDAS

América do Norte, Dólar	67,10
Alemanha, Marco	16,30
Argentina, Pêso	1,88
Chile, Pêso	0,14
Espanha, Peseta	1,39
França, Franco	0,1708
Inglaterra, Libra	183,00
Itália, Lira	0,11
Portugal, Escudo	2,35
Suécia, Coroa	13,00

Câmara Sindical

Médias cambiais, fixadas em 15 de janeiro de 1957.

MERCADO LIVRE

América do Norte, Dólar	66,43
Alemanha, Marco	15,61
Argentina, Pêso	1,53
Bélgica, Franco Belga	1,36
Canadá, Dólar	68,30
Dinamarca, Coroa	9,74
Espanha, Peseta	1,60
França, Franco	0,1861
Holanda, Florim	17,29
Inglaterra, Libra	182,56
Itália, Lira	0,1092
Portugal, Escudo	2,3279
Suécia, Coroa	12,83
Suíça, Franco	16,12
Uruguai, Pêso	18,09

MERCADO OFICIAL

América do Norte, Dólar	18,82
Alemanha, Marco	4,4876
Bélgica, Franco Belga	0,3754
Dinamarca, Coroa	2,7380
França, Franco	0,0535

Bôlsa de Valores

A Bôlsa, ontem, funcionou com trabalhos animados e com negócios desenvolvidos. As apólices da União continuaram sem firmeza e as Obrigações de Guerra em calmaria, sem alteração nos preços. As apólices de sorteios, do São Paulo e Minas regularam desinfluídas de importância e fracas. As ações de Companhias continuaram movimentadas e acusaram negócios regulares.

VENDAS REALIZADAS ONTEM

	CR$
UNIÃO	
227 Unif.	570,00
1 Idem Cr$ 200	90,00
100 D. Emis. pt. E. Ant.	763,00
OBRIG.:	
15 Guerra de Cr$ 1.000	76,00
14 Idem Cr$ 200	152,00
31 Idem Cr$ 200	250,00
13 Idem de Cr$ 1.000	799,00
3.739 Idem	747,00
7 Idem	800,00
20 Idem	753,00
40 Idem	[illegible]
26 Reaj. de Cr$ 5.000	4.600,00
ESTADUAIS:	
APLS.:	
60 Minas — Rec. Econ. 7a. Série	525,00
2 Minas 1934 pt. 1a. S.	100,00
11 Idem 2a. Série	93,00
4 Idem	98,00
300 Idem	102,00
51 São Paulo — do Cent.	350,00
MUNICIPAIS DO D. FEDERAL:	
3 Emp. Mun. Lei 820 Plano A	590,00
368 Idem	600,00
221 Idem	610,00
BANCOS — Ações:	
74 Com. Nom. Ex/D Cr$ 200	325,00
COMPANHIAS:	
99 Panair do Brasil Cr$ 200	180,00
10 Arno S. A. Pref. Cr$ 1.000	1.100,00
409 Brasileira de Em. Elet. port. Cr$ 200	145,00
100 Idem	150,00
13 D. Santos Nom. Cr$ 200	270,00
3 Idem port.	270,00
3 Idem C/Dir.	280,00
82 Mesbla port. Cr$ 200	273,00
10 Perus General Cr$ 1.000 Pref.	750,00
50 B. Mineira pr. Cr$ 1.000	1.950,00
10 Idem	1.955,00
45 Idem S/Direit.	1.200,00
100 Idem	1.210,00
2 Sid. Mannesmann Cr$ 1.000 — Pref.	950,00
25 Sid. Nac. Cr$ 200	195,00
250 Idem	195,00
DEBENTURES:	
8 Bco. Hip. L. Brasileiro 8.045 3a. Série	600,00
30 C. Brahma 9% Cr$ 5.000	4.350,00
ALVARÁS:	
800 Ag. Mate Laranjeira Cr$ 200	175,00
2 Tít. S/Prop. do Automóvel Clube do Brasil	7.150,00
10 Tít. S/P. do Iate Club Rio de Janeiro	65.000,00
1 Tít. S/P. do Touring Club do Brasil	30.000,00

Café

O mercado de café disponível funcionou ontem, sustentado e com os preços inalterados. O tipo 7 continuou sendo negociado ao preço anterior de Cr$ 320,00 por 10 quilos e durante os trabalhos não houve vendas. Fechou inalterado. O movimento verificado foi o seguinte: Entradas 8.034 sacas, sendo 1.972 pela Leopoldina e 6.062 pela Estrada de Rodagem. Embarques 350 sacas, sendo para a América do Sul. Existência 723.378. Café despachado para embarques 72.603. Consumo local 11.539 sacas.

Cotações por 10 quilos

Tipo 2	380,00
Tipo 3	370,00
Tipo 4	360,00
Tipo 5	350,00
Tipo 6	340,00
Tipo 7	330,00
Tipo 8	320,00

PAUTAS

Estado de Minas (27/2/56)

Cafés comuns	Cr$ 32,70
Cafés finos	Cr$ 46,00
Estado do Rio até comum	Cr$ 32,04

ABERTURA

CONTRATO "A"

Abertura

Meses	Vend	Comp
	Cruzeiros	
Janeiro, 1957	S/V	344,50
Fevereiro, 1957	350,00	347,50
Março, 1957	351,00	350,50
Abril, 1957	353,70	353,00
Maio, 1957	S/V	355,00
Junho, 1957	S/V	356,00

Vendas — 1.000 sacas.
Mercado — Sustentado.

FECHAMENTO

Meses	Vend.	Comp
	Cruzeiros	
Janeiro, 1957	S/V	344,50
Fevereiro, 1957	349,00	346,80
Março, 1957	351,00	349,50
Abril, 1957	353,40	352,30
Maio, 1957	356,30	353,80
Junho, 1957	S/V	354,50

Mercado — Calmo.
Vendas — Não houve.

Açúcar

O mercado dêste produto regulou ontem, calmo e com os preços inalterados. Entradas 17.270 sacas, sendo 200 de Pernambuco e 17.070 de Maceió. Saídas 19.500. Existência 129.309 sacas.

Cotações por 60 quilos:

Branco cristal	435,00
Cristal amarelo	390,00
Mascavinho	310,00

Algodão

Esse mercado regulou ontem, calmo e com os preços inalterados. Entradas 783 fardos, sendo 178 do Rio Grande do Norte e 605 do Ceará. Saídas 903. Existência 49.1660 fardos.

(Condições do Mercado)

Fibra longa:	Cruzeiros
Seridó, tipo 3	485,00 a 490,00
Seridó, tipo 4	465,00 a 470,00
Fibra média:	
Sertões, tipo 3	435,00 a 440,00
Sertões, tipo 5	Nominal
Ceará, tipo 3	420,00 a 425,00
Ceará, tipo 5	Nominal
Matas, tipo 3	390,00 a 395,00
Matas, tipo 5	365,00 a 370,00
Paulista, tipo 3	Nominal
Paulista, tipo 5	405,00 a 410,00

Panorama Econômico — NO BRASIL E NO MUNDO

O Brasil pode progredir sem sacrifício?

Ressoam, ainda, aos nossos ouvidos as palavras proferidas pelo sr. Lucas Lopes, ao paraninfar uma turma de economistas e contadores. Um vespertino carioca saiu, ontem, a apoiá-lo calorosamente, de forma especial no que respeita a crítica às altas taxas de impôsto de renda para reinvestimentos e, também, no tocante à PETROBRÁS.

Classificou as taxas de impôsto de renda de escandalosas, por entender que o Brasil "está longe de acompanhar o progresso tecnológico moderno". Citou o exemplo da indústria têxtil, cujas fábricas, em sua maioria, possuem máquinas obsoletas e de baixo rendimento.

No entender do articulista, o Brasil deve descurar-se de sua industrialização progressiva, de melhorar o seu parque manufatureiro e entregar-se, tranquilamente, às atividades bucólicas, como qualquer outro país comodista e conformado com a sua sorte. Não participa da tese defendida por aqueles que consideram que está na diversificação da nossa produção, no nosso progresso industrial o futuro do nosso país.

No que tange à quota de sacrifício que estamos dando, hoje, em pról do nosso desenvolvimento manufatureiro, nada há de estranho ou condenável. Sem sacrifício nada se consegue neste mundo. Outras nações que desfrutam, atualmente, de acentuada preeminência no campo industrial, o conseguiram com muito esfôrço e sacrifício.

Agora, o que está a nação inteira a indagar, a perguntar, é o que de útil fêz o sr. Lucas Lopes, até o momento, no comando do Conselho de Desenvolvimento Econômico. Pergunta-se onde estão os planos que deveria ter estudado com a sua equipe, os trabalhos que executou, o programa que traçou. O país, até esta altura, conhece, apenas, as metas do Presidente da República, a serem alcançadas até 1960: aumento de 2 milhões de kw no setor de energia elétrica; instalação de 10 mil kw no setor de energia atômica; produção de 4.000.000 kw obtidos do carvão; produção de 100 mil barris de petróleo; construção de 10 mil km de rodovias e pavimentação de 3 mil km; construção de 1.500 km de ferrovias; aumento de 400 mil toneladas na marinha mercante; produção de 150 mil toneladas de fertilizantes; produção de 1,5 milhões de toneladas de trigo; produção de 2 milhões de toneladas de aço; exportação de 10 milhões de toneladas de minérios de ferro; e produção de 130 mil toneladas de álcalis.

O discurso do sr. Lucas Lopes foi a resposta a essas perguntas, que o país recebeu atônito. Êle, mesmo, passou de seu próprio punho o atestado de sua incapacidade para dirigir órgão de tanta importância.

Problema do algodão decisão na próxima semana

Realizou-se ontem, à tarde, no gabinete do Ministro da Fazenda, sob a presidência dêste e com a participação do Superintendente da Comissão de Financiamento da Produção, sr. Garibaldi Dantas; do sr. Tosta Filho, Diretor da CACEX; e do sr. Deodoro Perrelli, Presidente do Sindicato do Comércio Atacadista de Algodão de São Paulo, nova reunião para discutir o problema da malvácea, suscitado pelos produtores.

Nova reunião está marcada para a próxima semana no gabinete do Diretor da Carteira de Comércio Exterior, com a presença dos participantes da reunião de ontem no Ministério da Fazenda. Espera-se que nessa oportunidade sejam concluídos os estudos, de tal sorte que, dentro de poucos dias, os resultados possam ser encaminhados ao ministro José Maria de Alkmim, para uma solução final.

Não cogita o Govêrno de vender os estoques de café

Um porta-voz do Ministro da Fazenda, devidamente autorizado, desmentiu, ontem, os rumores correntes nas praças do Rio e de Santos em tôrno da venda, pelo Govêrno, dos seus estoques de café.

"A notícia é completamente destituída de fundamento — disse — pois estão de pé as palavras proferidas pelo titular da pasta, muito recentemente na Associação Comercial de Santos.

Exercícios findos — processos

O processamento dos chamados «exercícios findos», ou seja, dos pagamentos relativos a despesas efetuadas em anos anteriores, está sendo normalizado pela Diretoria da Despesa Pública.

A classificação, que obedece agora rigorosamente à ordem cronológica de entrada dos processos no Ministério da Fazenda, já atingiu ao número 35.000 de 1955. Portanto, nestes últimos meses foram ultimados os restantes processos de 1952 e 1953 e todos os relativos a 1954.

A ordem observada, naturalmente, não impede que aquêles processos dependentes de alguma exigência (às vêzes voltam ao Estado de origem) e referentes a êstes anos ainda estejam em andamento.

Com o novo crédito de 500 milhões (Cr$ 500.000.000,00) já vigente e com o destaque feito da importância de um milhão para serviços extraordinários, pode-se estimar que dentro de seis meses esteja a situação dos «exercícios findos» perfeitamente regularizada.

Para que se possa ter uma idéia do esfôrço já desenvolvido nesse sentido, basta atentar que, em 31 de dezembro último, foram relacionados como «Restos a Pagar» 15.000 processos de exercícios findos que se encontravam prontos para pagamentos, na 2a. Pagadoria, que não foram procurados até àquela data.

A Diretoria da Despesa, aliás, está comunicando aos numerosos interessados que tais processos, remetidos à Contadoria para fins de balanço, só retornarão à 2a. Pagadoria em princípios de março quando estarão novamente em fase de pagamento.

Vendas de café para exportação

No dia 2 do corrente, foram vendidas para exportação 11.106 sacas na praça do Rio e 10.566 na de Vitória, as quais renderam em cambiais:

RIO: 526.082,42 dólares americanos; 63.250,00 dólares convênio sôbre a Argentina, e 134.400,00 coroas dinamarquesas.

VITÓRIA: 338.091,60 dólares americanos; 7.849.500,00 francos franceses e 32.789-07-00 libras esterlinas.

Divisas para os leilões

São as seguintes as disponibilidades cambiais distribuídas pela Carteira de Câmbio do Banco do Brasil, destinadas às licitações dos dias 21, 22, 23 e 24 dêste mês, na Bôlsa de Valores desta praça:

Dia 21:		
US$ Hung.	Pronto	59.000
US$ Israel	»	30.000
US$ Uruguai	»	62.000
US$ A C L	»	998.000
Dia 22:		
US$ Bolívia	Pronto	50.000
US$ Polônia	»	153.000
US$	120 dias	1.096.000
Dia 23:		
US$ Arg.	Pronto	117.000
US$ Chile	»	68.000
US$ Espanha	»	152.000
US$ Finl.	»	152.000
US$ Japão	»	234.000
Dia 24:		
US$ Nor.	Pronto	149.000
US$ Tcheco	»	124.000
DAN. KR.	»	1.470.000
S. W. KR.	»	1.040.000

Cifras do comércio exterior

De acôrdo com as apurações do Serviço de Estatística Econômica e Financeira do Ministério da Fazenda o comércio exterior brasileiro no mês de setembro do ano em curso consignou as cifras de 101 milhões de dólares na corrente importadora e de 123 milhões na corrente exportadora.

Confrontadas estas cifras com as correspondentes ao mês de setembro do ano passado (102 milhões de dólares na importação e 162 milhões na exportação) acusam um considerável declínio no valor das vendas externas, ao passo que as compras se mantiveram do mesmo nível. Convém notar que os dados relativos a setembro de 1956 são ainda sujeitos a retificações que entretanto não alterarão profundamente as cifras provisórias agora registradas, principalmente se, em vez de computarmos o mês de setembro isoladamente, tomarmos para confronto o total do período janeiro a setembro. Neste caso teremos 365 milhões de dólares para a importação e 1.103 milhões para a exportação.

Tendo em vista que, no mesmo período do ano de 1955, os totais consignados foram de 987 milhões para a primeira e de 1.004 milhões para a segunda encontraremos um decréscimo de 12 por cento no montante das aquisições e um acréscimo de 10 por cento no das vendas ao exterior.

A balança comercial que, no período jan./set. do ano passado, acusou um saldo de apenas 17 milhões de dólares, favoreceu-nos êste ano com 238 milhões.

Eliminado o deficit baiano

A Secretaria da Fazenda da Bahia encerrou o exercício financeiro de 1956 eliminando o déficit orçamentário previsto para aquêle período fiscal e superior a Cr$ 500 milhões.

Os pagamentos correntes do Estado estão em dia, com exceção de um ou outro setor administrativo.

Foram pagos parte ponderável dos atrasados ao pessoal, por vantagens extraordinárias concedidas ou em decorrência de sentenças dos tribunais, assim como obrigações relativas a exercícios anteriores até 1954 e uma parcela dos demais «restos a pagar», dentro de prioridades e critérios pre-estabelecidos e de aplicação geral.

Para liquidação dos «restos a pagar» de 1956, dependentes de processamento regular, o Govêrno reservou os recursos que assim constituem um saldo financeiro do exercício.

Ao que fomos informados, o govêrno baiano está contratando, igualmente, com os bancos, o pagamento de todos os «restos a pagar» relativo a exercícios anteriores, liquidando assim, no curso de 1957, êsse passivo do Estado.

ESQUEMA FINANCEIRO

Foi elaborado, também, um esquema financeiro para permitir em 1957 o pagamento à vista, tanto quanto possível, das compras do Estado, obtendo êste as vantagens de menores preços.

Para êsse trabalho, o sr. Rômulo Almeida, Secretário da Fazenda, esteve isolado, alguns dias, na residência particular do governador Antônio Balbino, em Madre Deus.

O êxito da gestão financeira que se vem de encerrar é devido, sobretudo, à política de austeridade do Govêrno e aos severos cortes de despesas, realização de pagamentos sem maior demora e a confiança infundida ao público e nos centros financeiros.

Em tais circunstâncias, a despeito da grande baixa nos preços do cacau, que é a viga-mestra da economia baiana; do aumento de vencimentos e abrigações outras com o pessoal, e na elevação dos preços das utilidades, o Govêrno vem de conseguir superar o desequilíbrio da «lei de meios» para o exercício p. findo, realizando o orçamento e conseguindo uma receita real acima das possibilidades previstas.

Mercado comum europeu

BONN, 17 (I.F.) — A formação de uma União Econômica da Europa Ocidental facilitará a futura integração política dos países ocidentais da Europa da mesma maneira, como, no século passado, a União Aduaneira alemã foi precursora da fundação do "Reich" em 1871. Fazendo esta previsão perante a imprensa em Bonn, acentuou o Vice-Presidente da União do Ferro e do Aço, sr. Etzel, ter verificado, com satisfação, que tanto em Londres como em Paris existe, atualmente, uma predisposição especialmente favorável à realização das metas de uma integração da Europa Ocidental. A Grã-Bretanha estaria disposta a fazer parte da planejada zona européia de comércio livre. Continuando, declarou o sr. Etzel que, além da participação dos três países da Escandinávia, bem como da Austria e da Suissa.

Em declarações prestadas na presença do Ministro Federal do Exterior da Alemanha, sr. von Brentano, anunciou o sr. Etzel ainda a criação de um Banco Europeu de Investimentos com um capital de um bilhão de dólares. A organização dêste banco faria parte do plano de um Mercado Comum dos seis países da União do Ferro e do Aço. Os países que tomam parte da criação do banco, realizarão, inicialmente, vinte por cento do seu capital. O novo banco terá como tarefa o fomento de projetos comuns dos países participantes, o apoio de medidas de racionalização e o auxílio a regiões econômicas necessitadas.

Fiscalização da torrefação e moagem de café

O Instituto Brasileiro do Café acaba de baixar instruções para a execução do Regulamento da Fiscalização da Torrefação e Moagem do Café, em cumprimento a determinações de sua Junta Administrativa. Dispõe uma resolução sôbre o processamento do registro das torrefações e moagens, para o qual os interessados deverão dirigir-se ao Presidente do IBC através do órgão executor da fiscalização no Estado, juntando comprovante da licença do estabelecimento, do registro da marca ou marcas usadas e exemplares dessas marcas.

Outra resolução versa sôbre a cobrança da taxa de 10 cruzeiros por sacas de café consumida, feita até o décimo dia util posterior ao da compra de cada partida, sendo a importância recolhida mediante guia fornecida pelo IBC à Agência do Banco do Brasil.

Ainda por outra resolução, determina que o Escritório do Instituto em São Paulo execute os serviços de fiscalização das torrefações e moagens no Estado, segundo o convênio firmado com o Govêrno do mesmo Estado, em 17 de dezembro de 1956.

Movimento de café nos portos de exportação

Nos dias 3 e 4 do corrente, foram negociadas com o exterior 243.229 sacas, sendo 165.167 em Santos, 12.387 no Rio, 15.970 em Vitória, 49.505 em Paranaguá e 200 em Recife.

Nas mesmas datas, foram despachadas para exportação .... 116.729 sacas, sendo 62.825 em Santos, 22.872 no Rio, 6.385 em Vitória, 24.085 em Paranaguá e 62 em Salvador.

Ainda nos mesmos dias, os embarques para o exterior atingiram 35.399 sacas, sendo 21.344 em Santos, 5.425 no Rio, 1.750 em Vitória, 4.067 em Paranaguá, 1.063 em Salvador e 1.750 em Recife.

Até a última data em referência, foram embarcadas .... 8.539.767 sacas, sendo 8.400.431 para o exterior e, vendidas êste mês 266.014 sacas, restando um saldo a embarcar de 1.704.352 sacas.

Canceladas: 3.000/250 sacas em Santos; 1.000 em Paranaguá; 500/1.714, no Rio; 12.000/5.000 em Santos; 5.000/2.889 em Paranaguá.

"CASA DE BONECA"

Violeta Manon, na "Nora" de "Casa de Boneca", de Ibsen, que veremos amanhã, no Teatro Dulcina, pela "Associação Atlética Matarazzo", de São Paulo. Violeta Manon conquistou, neste papel, o prêmio de "Melhor Atriz", menção honrosa, no último Festival de Teatro Amador de São Paulo

O "Conde" Continua Insistindo Com a Elegante Ticiana
Punta Del Este Vai Ser Muito Movimentada em Fevereiro

Sociedade — Jean Pouchard

LOGO mais às 18,45, apresentarei no programa "Bar de Brotos", na TV-Tupi, as integrantes da minha lista dos "Dez Brotos Mais Elegantes do Brasil". Será, assim, um bate-papo amigo, onde perguntarei às "Dez Mais..." o que os telespectadores gostariam de saber.

✪

CONFORME noticiei em primeira mão, teremos no próximo mês em Punta del Este um "Desfile Bangu", que será apresentado no vaivém da passarela por manequins estrangeiros e por um grupo de brotos da sociedade carioca. Esse acontecimento está marcado para o dia 14.

✪

EM PRIMEIRA MÃO: A bonita srta. Giovana D'Ajeta ficou noiva na Itália. Giovâna é aquela morena exótica, filha do embaixador e embaixatriz Lanza D'Ajeta.

✪

VÔOU para a Colômbia com a sua morenesa simpática a srta. Cléia Honain, que representará o Brasil no concurso "Señorita Universal del Café", que sucederá dia 24 na cidade de Manizales.

✪

A ELEGANTE senhora Teresa de Sousa Campos já está arrumando as malas para uma circulada nos "States".

✪

A GLAMUROSA srta. Liliam de Sousa Campos, que é um dos "Dez Brotos Mais Elegantes do Brasil", desmentiu os boatos que correm por aí, contando ao colunista: "Entre mim e o Haroldo (Cristofell), tudo continua um mar de alfaces".

✪

O SR. RAUL Cobra vai abandonar a presidência do Lagoinha Country Club. Estou informado de que o sr. Cobra vai funcionar como diretor em um clube de Teresópolis.

✪

O NOVO presidente do Lagoinha será o sr. Murilo de Barros, que já funcionou, também, como presidente da Sociedade Hípica Brasileira.

✪

A ALFACEANA srta. Renata Muller passou a tesoura nos cabelos. Foi uma pena, porque Renata possui um tipo que eu prefiro com os cabelos compridos.

✪

LOGO mais, a morenesa suave e meiga da senhorita Zaide Saldanha estará estreando novidade, e recebendo para um jantar no seu bem decorado apartamento, que fica ali ao lado do Copa. Depois darei os detalhes.

✪

TICIANA Saboia, que é um dos "Dez Brotos Mais Elegantes do Brasil", foi passar este fim de semana em Teresópolis, para fugir do insistente "Conde".

✪

UM grupo de brasileiros resolveu jogar polo em Punta del Este. Para lá seguirão brevemente os srs.: Carlos Eduardo de Sousa Campos, Daniel Klabin, Alfredo Sestine, Laerte Assunção e outros. Depois eu conto mais sôbre o assunto. Tá?

✪

A ELEGANTISSIMA srta. Maria Sônia Soares de Araújo, que foi apontada na minha seleção dos "Dez Brotos Mais..." como a senhorita mais elegante do Brasil, seguirá em maio para Paris.

✪

A FRANCESA e espetacular cantora Edith Piaff chegará ao Rio no princípio de março para uma temporada no Copa.

✪

AQUELA jovem sra. que está circulando nos "States" está mesmo se desquitando do seu marquê... Não entro em maiores detalhes por achar o assunto muito desagradável.

✪

POR hoje é só. Tenho que ficar por aqui, falta tempo e a minha Flor Azul está me esperando para uma circulada. Tchau.

O sr. Santos Vahlis e a "charmosa" sra. Adolfo Block durante a noitada em que apresentei à sociedade carioca, na "Boite Fiesta", as integrantes da minha lista dos "Dez Brotos Mais Elegantes do Brasil".

— — —

P.S. — Ontem, sucedeu em Dreux, na França, o casamento da princesa Helen de Paris com o conde belga Evrard de Limbourg - Stirum. 500 convidados compareceram ao acontecimento religioso, que teve a duração de uma hora.

Registro

ANIVERSARIOS

FAZEM ANOS HOJE:

SENHORES:

Alcides Montenegro Maciel, Coelho Valente do Couto, José Barreto Lima, Deicola dos Santos, Geraldo Resende Martins, Álvaro Moutinho, Joaquim Alves Seabra, Carlos Gonçalves Normando Renauro, Gilberto Lucena Costa Novais, Djalma de Vicenzi, Bueno Morais Castro, Luís Carlos de Morais Rêgo, Carlos Machado, Afonso Henrique de Melo, Alarico de Freitas, Pedro Coutinho, Mário Celso Siarez, Sebastião Santana da Silva, Manoel Santos Macedo, dr. Euvaldo Lins e Silva, José Ameci Braga, Artur Vale Veiga, Manoel Magalhães Machado e Osvaldo de Sousa Ramos, prestigiosa figura do PSD fluminense.

SENHORAS:

Maria do Carmo Costa Carvalho Duque, Adelaide Salema e Miriam Angela Fernandes Marques.

MENINOS:

IVAN — filho do casal Ivan Pinto.

MENINAS:

Ana Lúcia, filhinha do dr. Newton Mota, conceituado clínico desta cidade e sua espôsa, sra. Nazareth Simões Mota.

CASAMENTOS

LAUREANO DE ALMEIDA VIDAL-SRTA. LEIDIR CARDOSO SOUSA — Na Igreja São Jorge, realizar-se-á amanhã, sábado, às 18 horas, a cerimônia religiosa do casamento do sr. Laureano de Almeida Vidal, funcionário da Petrobrás, filho do sr. Mário Bento Vidal e da sra. Lóla de Almeida Vidal, com a srta. Leidir Cardoso Sousa, filha do sr. Paulo Jorge Cardoso de Sousa e da sra. Maria Natividade Cardoso de Sousa.

— No próximo dia 20, às 18 hs., na Igreja do Bom Jesus do Calvário, da srta. Nilza Maria Rio Branco, filha do sr. Júlio Rio Branco e da sra. Jurema de Jesus Rio Branco, com o sr. Luís Carlos Couto.

FESTAS

Com interessante programa desportivo-social, o Olympico Club, tradicional agremiação carioca, fará inaugurar no próximo sábado sua sede da zona Sul, situada na Rua Pompeu Loureiro, 116. O programa será iniciado às 17 horas, com o hasteamento do pavilhão do grêmio das argolas olímpicas.

— Está marcada para o próximo domingo, no horário das 20 às 23 horas, uma festa-dançante na sede social do Bangu A. C., na Avenida Cônego de Vasconcelos.

EXPOSIÇÃO

O artista italiano Gallotti realizará de 1 a 15 de fevereiro vindouro, no Salão da ABI, 9.o andar, da Casa do Jornalista, uma exposição de seus trabalhos de pintura, em que apresentará cêrca de 100 telas em que se destacam paisagens, figuras, flores e motivos orientais. Essa mostra de arte será inaugurada no dia 1.o, às 17 horas.

CURSOS

A Escola de Arte e Decoração do Rio de Janeiro, com sede na Rua Siqueira Campos, 18-A, Copacabana, tel.: 57-1015, está realizando, durante os meses de janeiro e fevereiro, um curso rápido de decoração de interiores, sob a direção do prof. Carlos Soria.

"IN MEMORIAM"

O sr. Raul Bazán Dávila, Embaixador do Chile, está convidando as autoridades educacionais, o magistério, os intelectuais, amigos e a colônia chilena para a missa em memória da poetisa chilena Gabriela Mistral, que será celebrada na Igreja da Candelária, amanhã, sábado, às 11 horas.

I Festival de Amadores Nacionais

Teatro — Francisco Pereira da Silva

PROGRAMA do I Festival de Amadores Nacionais, promovido pela Fundação Brasileira de Teatro, que está se realizando no Teatro Dulcina. Ontem foi apresentado o primeiro conjunto - "Teatro do SESI", de Belo Horizonte, com "O Noviço", de Martins Penna.

Hoje, apresentação do "Grupo 16", do Rio Grande do Sul, na peça de Ernani Fornari, "Iaiá Boneca".

Amanhã, dia 19 — "A. A. Matarazzo", de São Paulo, "Uma casa de bonecas", de Ibsen.

Dia 20 — "Grupo Cênico dos ex-Alunos Dom Bosco", do Pará — "Os Mortos Voltam", de Hercilio Renoglio.

Dia 21 — "T... o Catarinense de Comédia" — "A Barca de Ouro", de Hermilo Borba Filho.

Dia 24 — "Os Novos" do Pará — "No Poço do Falcão", de W. B. Yeats.

Dia 25 — "Teatro Adolescente", do Recife — "A Compadecida", de Ariano Vilar Suassuna.

Dia 26 — "Teatro Universitário", do Rio Grande do Sul — "A Margem da Vida", de Tennessee Williams.

Dia 27 — "Teatro de Amadores", de Sergipe — "Ladra", de Silvino Lopes.

Dia 28 — "Comédia", do Estado do Rio — "Retalho", de Dario Nicodemi.

Dia 30 — "Teatro de Cultura da Bahia" — "O Sorriso da Gioconda", de Aldous Huxley.

Dia 31 — "Teatro do Estudante do Paraná" — "Uma Autora em Busca de Personagens", de Didi Fonseca.

✪

DIA 1º de fevereiro — "Associação Teatral de Alagoas" — "Noé", de André Obey.

Dia 2 — "Teatro Rural do Estudante" — D. Federal — "A Almanjarra", de Artur Azevedo.

Dia 3 — "Federação Baiana dos Teatros de Amadores" — "A Grande Estiagem", de Isaac Gondim Filho.

Dia 4 — "Clube de Teatro" de São Paulo — "Vá com Deus", de Murray e Allen Boretz.

Dia 6 — "O Intérpretes" — do Estado do Rio — "Mortos sem Sepulturas", de Sartre.

Dia 7 — "Teatro Comédia Laura Botelho", do Estado do Rio — "Casei-me com um Anjo" — de Janos V...

Dia 8 — "Academia de Teatro da FBT" (Hors Concours) — Kessa Gozens e "Os Cegos", de Ghelderode.

Dia 9 — "Clube de Arte", de Santos — "O Vento do Mundo" — de Hermilo Borba Filho.

Dia 10 — "Teatro Universitário", de Campina — "Édipo-Rei", de Sófocles.

Dia 11 — "Teatro da Mocidade", de São Paulo — "A Mão do Macaco" e "Alô ó de fóra".

EFEMÉRIDES

18 DE JANEIRO

1567 — Mem de Sá chega ao Rio de Janeiro em socorro do seu sobrinho Estácio de Sá.

1867 — Morre no Rio de Janeiro, o conselheiro Ângelo Moniz da Silva Ferraz, Barão de Uruguaiana.

1913 — Inauguração do trecho final da linha aérea do Pão de Açúcar, no Rio de Janeiro.

1915 — Morre, em São Paulo, Bernardino de Campos.

1948 — Morre no Rio de Janeiro Oscar Clark, professor da Faculdade Nacional de Medicina.

Audição de piano na ABI

Realizar-se-á no próximo domingo, às 19 horas, no auditório da ABI, a audição de piano dos alunos da professôra Maria da Conceição Paraiso Gouvêa. Essa audição que assinala o término das atividades do ano de 1956, está dividida em três partes, nêle tomando parte alunos desde cinco anos de idade. O programa terá início com a execução, a dois pianos, do Hino Nacional Brasileiro, pelos alunos Marli Pinto Pinto Carneiro, Helio Monteiro Fernandes, Lecia Rieby Pereira Nunes e Léda Xavier Pereira.

A ALFAIATARIA
A Economizadora
Faz o homem elegante e a mulher sedutora.
Ternos facilitados. Feitos desde Cr$ 1.200,00
RUA SENADOR POMPEU, n.º 189 - sob.
TEL. 43-7279

TIMBAUBA DA SILVA
ADVOGADO — Crimes e ... Diàriamente das 12 às 14 horas. TELEFONE: 48-3570

Astrologia — Mirakoff

HOJE, 18 — Bom dia para viajar como também para consultar advogado, médico ou dentista.

ACONTECERÁ HOJE AO LEITOR:

Seguem-se as possibilidades felizes ou não de hoje com horas e números razoáveis para todos os leitores nascidos em qualquer dia, mês e ano dos seguintes períodos:

PARA OS NASCIDOS ENTRE 22 DE DEZEMBRO E 20 DE JANEIRO

Versatilidade apreensões e negócios insolúveis. A tarde poderá merecer a simpatia do sexo oposto. 14, 16 e 18; 14, 16 e 81. Horas e números.

ENTRE 21 DE JANEIRO E 18 DE FEVEREIRO

Dúvida, vacilação, inconstância e confusão psíquica e perigo de rompimentos de amizades 5, 6 e 9; 32, 34 e 35. Horas e números.

ENTRE 19 DE FEVEREIRO E 20 DE MARÇO

Manhã promissora com realizações de pequena monta, a tarde será duvidosa. 10, 11 e 12; 19, 20 e 21. Horas e números.

ENTRE 21 DE MARÇO E 20 DE ABRIL

E' preciso não ter indecisões, porque a tibieza poderá ser prejudicial. 13, 15 e 16; 22, 24 e 21. Horas e números.

ENTRE 21 DE ABRIL E 20 DE MAIO

Gripes, dôres de cabeça e indisposição: procure um clínico. O estômago e o fígado estão necessitando de cuidado. 8, 18 e 19; 26, 27 e 28. Horas e números.

ENTRE 21 DE MAIO E 20 DE JUNHO

Pequenas possibilidades sociais. Saúde abalada com dificuldades respiratórias. 20, 21 e 22; 33, 34 e 58. Horas e números.

ENTRE 21 DE JUNHO E 22 DE JULHO

Excelente para melhorar as condições em relação aos associados. Podem receber presentes, heranças ou dádivas. Boa saúde e sorte nas amizades e nos ganhos. 1, 2 e 3; 10, 20 e 30. Horas e números.

ENTRE 23 DE JULHO E 23 DE AGÔSTO

Dia vitorioso com lucros e proteção de amigos influentes. 10, 23 e 24; 37, 41 e 51. Horas e números.

ENTRE 24 DE AGÔSTO E 22 DE SETEMBRO

Incertezas e hesitações. A noite será melhor. 20, 21 e 22; 123, 537 e 627. Horas e números.

ENTRE 23 DE SETEMBRO E 20 DE OUTUBRO

Dia de maus presságios. Negócios periclitantes e encontros desagradáveis. 7, 17 e 23; 24, 48 e 50. Horas e números.

ENTRE 21 DE OUTUBRO E 22 DE NOVEMBRO

Desastres sentimentais e apreensões. 8, 17 e 18; 44, 53 e 54. Horas e números.

ENTRE 23 DE NOVEMBRO E 21 DE DEZEMBRO

Possibilidades felizes de novas amizades. Disposição aventureira. Persistência de propósito. 14, 16 e 18; 14, 23 e 34. Horas e números.

"MME. BUTTERFLY" PARA O POVO

Ao centro Clara Marisi, em sua brilhante interpretação da "Butterfly", juntamente com outros artistas do Teatro Municipal

Temporada Lírica no João Caetano

Artes — Antonio Bento

TENDO em vista o interêsse que o público do Rio de Janeiro e dos Estados vem manifestando pelos espetáculos líricos realizados pelos artistas do Municipal, inicia-se hoje, com "Mme. Butterfly", uma temporada popular de ópera no João Caetano. E' propósito da Comissão Artística do Teatro Municipal multiplicar em 1957 êsses espetáculos com o objetivo de difundir a arte entre as camadas populares. Êste programa é uma consequência do sucesso alcançado com as récitas de ópera e "ballet" dadas no Teatro República, Maracanãzinho, Marechal Hermes, Campo Grande, Parque de Diversões dos Estudantes, Parque de Recreação da Praça Cardeal Arcoverde (Copacabana), João Pessoa, Maceió, Recife, Vitória, Niterói e Campina Grande.

A TEMPORADA essencialmente popular do João Caetano deverá ser feita em colaboração com a chefia de teatros e diversões da Prefeitura, que se prontificou a dar tôda a ajuda a essa iniciativa da CAC. Serão montadas a "Traviata", "Tosca", "Boheme", "Madame Butterfly" e "Cavaleria Rusticana". A interpretação dessas óperas ficará a cargo de Diva Pieranti, Clara Marisi, Ida Miccolis, Carmem Pimentel, Kleuza de Pennafort, Angelina Cosmos, Aniéa Cláudia, Alfredo Colósimo, Silvio Vieira, Carlos Walter, Mário Marcos, José Ben Simon, Marino Terranova, Luis Nascimento, Newton Paiva e Zacarias Marques, além de outros artistas, todos do Teatro Municipal.

TANTO no Rio como em Vitória, as últimas récitas líricas, de que participaram êsses artistas foram muito bem recebidas pelo público. Na capital do Espírito Santo, foram representadas as óperas "Boheme" e "Mme. Butterfly", tendo sido mandado afixar uma placa comemorativa da passagem dos cantores do Municipal no Teatro Carlos Gomes. Em face da boa acolhida que lhe foi feita, um grupo de artistas líricos e instrumentistas deu um concêrto em Vitória em homenagem ao Governador do Estado e à sra. Lacerda de Aguiar.

A realização dêsses espetáculos nos Estados vem dando projeção aos artistas do Teatro Municipal, ao contrário do que acontecia no passado. Enquanto isso, os cantores brasileiros vão se beneficiando com a experiência adquirida com êsses espetáculos populares, de indiscutível alcance cultural.

Sem Fôlego e Sem Compasso

Rádio — Ricardo Galeno

1 Ontem, na residência do senhor e senhora Francisco Abreu, teve Agostinho dos Santos e Alfredo Simoneti (o meia vermelha) das fusas e semifusas. A reunião foi das mais animadas e cantantes, os senhores Enio Santos e Nazareno de Brito foram entusiasmo o tempo todo e o ambiente geral regado a uísque e simpatia até às 2 da matina.

◇

2 Silvia Teles é uma menina portátil, que canta, encanta, usa atrevimento no penteado, frita bife sem se queimar, brinca de modernismo e faz do falar um charme dêste tamanho. Se ri de lado, mostra os dentinhos assim, fuma "Hollywood", espia com olhos verdes, toca piano, entende de pintura, gosta de samba Johnny Alf, vive grande os 20 anos que tem, caminha com displicência de colegial e adora cabotinismos de Marlon Brando.

◇

3 Há um remorso suando no rosto que canta "Quem se Humilha". Os olhos tentam disfarçar, as mãos gesticulam indiferentismos, a bôca se ri, mas o suor é impiedoso e escorre, escorre, sem temer freios de lenço!

◇

4 A cidade está repleta de filas. Dos que esperam condução; dos que pedem empréstimos oficiais; dos mendigos à porta dos restaurantes; dos que usam elevadores; dos que pretendem cantar no Rádio; dos que vão levantar vôo; dos que torcem no futebol; dos que vão ao cinema e dos que frequentam o "Programa César de Alencar". Tudo é fila. Incluindo a da carne, a do leite e a do pão. Eu, porém, estou na fila da Esperança. Sou o primeiro e também o último.

◇

5 Estou sujo de dor. Fui me abaixar pra apanhar uma lágrima caida dos olhos de uma radioatriz conhecida e me sujei todo.

◇

6 Nely Martins vai casar. Já recebi até o convite.

DOENÇAS DA PELE
Sífilis, Câncer, Eczemas, Verrugas, Espinhas, Queda do Cabelo, Furúnculos etc
Dr. Agostinho da Cunha
Assembléia, 73 - Tel. 42-1155 e 45-1318. Das 16 às 19 horas

NOVA FROTA A SERVIÇO DAS LINHAS
Rio - Cachoeiro - Vitória e Guarapari
VIAÇÃO ITAPEMIRIM LTDA.
Vitória — Saida 7 horas — Chegada Rio — 9 horas
Rio — Saida 6 horas — Chegada Vitória 8 horas

SACF
A Sociedade Amigos de Cabo Frio
convida-o a ver e ouvir através da TV-RIO (Canal 13) dia 21 (segunda-feira) às 22 horas, a exposição do PLANO de M. M. M. ROBERTO (na palavra de seus autores) sôbre a URBANIZAÇÃO CABO FRIO-BÚZIOS arrojado empreendimento que edificará no Brasil o maior centro de turismo da América do Sul!

A ZYR-73 RÁDIO CLUBE
DE SANTO ANDRE
FREQUENCIA DE 1.490 KLS.
Irradia para o Brasil e especialmente para a Capital Paulista e Triângulo Industrial do Est. de S. Paulo. Garante uma promoção de vendas sob maneira espetacular
ANUNCIE NA RADIO CLUBE — ZYR-73
UMA ORGANIZAÇÃO OSVALDO GIMENEZ
e venda mais os seus produtos
ESTUDIO: R. Sen. Flaquer, 8 — Santo André
TRANSMISSOR: Vila Prosperidade — Utinga
ESCRITORIO: R. Machado de Assis, 552 - Fone: 77080 - S. Paulo

Rádio Sociedade Ubaense
UBA' - MINAS — BRASIL
1.000 wats — 1.240 kc
Z. Y. C. 4

DR. FRANCISCO DIOGO ALBAINE
CLINICA MEDICA — CIRURGIA — GINECOLOGIA
CONSULTORIOS:
Praça Floriano, 65 — 2.º andar — Telefone: 52-4666
3ªs. e 5ªs. das 17,30 às 19 horas
R. Dias da Cruz, 59 — Salas 203-205 — Telefone 29-1843
2ªs, 4ªs. e 6ªs. das 17 às 19 horas

CARLOS GALHARDO
CANTA NA
RÁDIO MAYRINK VEIGA
SEXTAS-FEIRAS — 21 HORAS
UM PROGRAMA DA
— ORGANIZAÇÃO VICTOR COSTA

RÁDIO COPACABANA
ZYP-20 — Ondas médias 680 Kcs.
ZYP-27 — Ondas curtas 4.965 Kcs.
APRESENTA
De segunda a sexta-feira de 15 às 16 horas
TARDE MUSICAL COPACABANA
com
FLORA MATOS
E
CID RIBEIRO
OS MAIORES SUCESSOS PARA O CARNAVAL DE 1957!

CARTAZ

TEATROS

CARLOS GOMES — 22-7581 — "Mão na Lôca"; às 20 e 22 horas; vesp. às quintas, sábados e domingos às 16 horas.
COPACABANA — 57-1818 — "Cheri"; às 21,30 horas; vesp. às quintas, sábados e domingos às 16 horas.
DULCINA — 32-5817 — "Festival de Amadores Nacionais"; às 21 horas.
FOLLIES — 27-8216 — "Sua Excia. a Vedette"; às 20 e 22 horas; vesp. às quintas, sábados e domingos às 16 horas.
GLÓRIA — 22-9146 —
GINÁSTICO — "Nossa Vida com Papai"; às 21 horas; vesp. às quintas, sábados e domingos às 16 horas.
JARDEL — 27-8712 — "Quem Pode Pode"; às 20 e 22 horas; vesp. às quintas, sábados e domingos às 16 horas.
JOÃO CAETANO — 43-4276.
MUNICIPAL — [illegible]
MADUREIRA — "Você Não Gosta"; 21 horas. Vesp. às quintas, sábados e domingos às 16 horas.
RECREIO — 22-8164 — "Eu Vou Pra Maracangalha"; às 20 e 22 horas; vesp. às quintas, sábados e domingos às 16 horas.
REPÚBLICA — 22-0372.
RIVAL — 22-2721 — "Vovô e Papai And Rock And Roll"; às 21 horas; vesp. às quintas, sábados e domingos às 16 horas.
SERRADOR — 32-6442 — "Quem Comeu Foi Pai Adão"; às 20 e 22 horas. Vesperais às quintas, sábados e domingos às 16 horas.
TEATRO DE BOLSO — 27-3122 — "Bill Indiferente" [illegible] "Uma Donna"; às 21 horas; aos sábados às 20 e 22 horas; vesp. aos domingos às 16 horas.
TIJUCA — "Presente do Céu"; às 21 horas; vesp. às quintas, sábados e domingos às 16 horas.

CINEMAS

Os lançamentos

PLANETA PROIBIDO (Forbidden Planet) — Cinemascope — Eastmancolor — dirigido por Fred McLeod Wilcox, com Walter Pidgeon, Anne Francis, Leslie Nielsen e Robby, o Robot (gênio eletrônico que diverte e espanta ao mesmo tempo). Filme de ficção científica, passado no ano 2.200 de nossa era, num planeta remoto Altair-4. [illegible] METRO-PASSEIO (2 — 4 — 6 — 8 e 10 horas), METRO-COPACABANA e METRO-TIJUCA (horário normal).

A 23 PASSOS DA RUA BAKER (23 Paces to Baker Street) — Cinemascópio — De Luxe — dirigido por Henry Hathaway, com Van Johnson, Vera Miles e Cecil Parker. Melodrama policial, passado no "fog" londrino, quando um escritor cego, juntamente com seu secretário, decidem repetir os passos de Sherlock Holmes e dr. Watson. PALACIO, ROXY, MADRI, SANTA ALICE e MARACANÃ. (Horário normal). Impróprio até 18 anos.

AO BALANÇO DAS HORAS (Rock Around the Clock) — In Superscópio 235 — dirigido por Fred F. Sears, com Bill Haley e seus cometas, Lisa Gaye, Ernie Freeman Combo, Tony Martinez e seu conjunto, Alland Freed. Musical, conta-nos a história de um empresário de orquestra, numa cidadezinha do interior, descobre o novo ritmo "Rock and Roll", [illegible] RIAN (2 — 3.40 — 5.20 — 7 — 8.40 e 10.20 horas). S. LUIZ, LEBLON, REX e CARIOCA (Horário normal).

SETE HOMENS SEM DESTINO (Seven Men from now) — Warnecolor — dirigido por Budd Boetticher, com Randolph Scott, Gail Russel e Lee Marvin. "Western" apresentando um "sheriff" valente [illegible]. PATHE' 12.20 — 2 — 3.40 — 5.20 — 7 — 8.40 e 10.20 horas. S. JOSE' e ESKYE (Tijuca) 2 — 3.40 — 5.20 — 7 — 8.40 e 10.20 horas. IMPERATOR 2 — 3.40 — 5.20 — 7 — 8.40 e 10.20 horas. COLISEU 2 — 3.50 — 5.40 — 7.30 e 9.20 horas. MAUA' 2.30 — 4.10 — 5.50 — 7.30 e 9.20 horas. ALVORADA 1.30 — 3.40 — 5.50 — 8 e 10.10 horas. SANTA CECÍLIA 2.30 — 4.45 — 7 e 9.15 horas. CATUMBI 2.30 — 5.30 e 8.30 horas.

QUINTETO DA MORTE (The Ladykillers) — Tecnicolor — dirigido por Alexander Mackendrick, Alec Guinness, Cecil Parker e Herbert Lom. História de um quinteto de assaltantes, que depois de praticar um assalto de grande quantia de um banco [illegible]. IMPERIO, BOTAFOGO, COPACABANA, MIRAMAR, AMÉRICA, BOTAFOGO e ICARAÍ (Niterói). (Horário normal).

REVOLTA DOS TORTURADOS (La Rebellion de los Colgados) — Mexicano, dirigido por Alfredo B. Crevenna, com Pedro Armendariz, Ariadna, Carlos Lopez Moctezuma e Victor Junco. [illegible] ODEON, IPANEMA, TIJUCA e ODEON (Niterói) — (Horário normal).

O DRAMA DE UMA CONSCIÊNCIA (Texas Lady) — Superscope — Tecnicolor — dirigido por Tim Whelan, com Claudette Colbert, Barry Sullivan e Gregory Walcott. "Western" passado em Wilde West, em 1880 [illegible]. ASTÓRIA, OLINDA, COLONIAL, PRIMOR e MASCOTE (horário normal).

AS FÉRIAS DO SR. HULOT (Les vacances de Mr. Hulot) — Francês, com a nova revelação cômica do cinema, Jacques Tati. Comédia conquistou o Grande Prêmio dos Críticos Internacionais do Festival de Cannes. VITÓRIA, ALASKA, PIRAJÁ, AVENIDA, CAPITÓLIO (Petrópolis). Horário 2 — 3.40 — 5.20 — 7 — 8.40 e 10.20 horas.

RIFIFI — (Du Rififi Chez les Hommes) — Francês — dirigido por Jules Dassin, com Jean Servais, Marie Sabouret e Magali Noel. Drama policial contando-nos a história da vida criminosa e amorosa dos componentes de dois bandos rivais. Rififi é o têrmo usado pelos "gangsters" parisienses quando vai haver luta feroz entre bandos, para se apossarem de jóias no valor de 240 milhões de francos. PRESIDENTE, GUARACI, PARA TODOS, REGENCIA, AZTECA, RIVOLI, SANTO AFONSO, S. PEDRO, CARUSO COPACABANA, ROSARIO e SANTA HELENA. (Horário normal). Impróprio até 18 anos.

Solicitamos aos srs. exibidores a gentileza de atualizarem as programações e mudanças de filmes escrevendo ou telefonando para Waldir Camargo — DC — Av. Rio Branco 25 — Tel.: 23-4643 das 15 às 17 horas.

RIVOLI — MAUÁ (RAMOS) — PARATODOS — MELLO — REGÊNCIA — CATUMBI — 2ª FEIRA

TORPEDOS HUMANOS
SILURI UMANI
IMPRÓPRIO PARA CRIANÇAS ATÉ 10 ANOS
com RAF VALLONE — FRANCO FABRIZI — ANDREA CHECCHI - ETORE MANNI e ELENA VARZI
Direção de LEON VIOLA — Produção Carlo Ponti — PONTI DE LAURENTIIS
GUARACY (ROCHA MIRANDA) 5ª FEIRA
UM DRAMA DE AUDÁCIA E HEROÍSMO!
UM FILME DA PARAMOUNT A MARCA DAS ESTRÊLAS

Decisão título de J. Fora

JUIZ DE FORA, 17 (SP) — A Liga de Juiz de Fora programou para domingo próximo o terceiro jogo entre os quadros do esporte e do Tupinambás para decidir o título da temporada de 56, determinando que o mesmo seja disputado no estádio "Sales de Oliveira", na Tapera, bairro de Santa Terezinha, pertencente ao Tupi.

De acôrdo com o regulamento, embora cada um dos quadros tenha uma vitória, o empate garantirá ao Tupinambás a conquista do título, pela vantagem de tentos. De qualquer forma tanto o Esporte como o Tupinambás vêm submetendo suas equipes a rigoroso treinamento, pois ambos irão dispostos à conquista do título e de uma vitória de grande expressão.

INCENTIVO

A grande torcida baeta, por seu turno, irá à Tapera disposta a incentivar o prestigioso clube que depois de longos anos volta a figurar como merecedor de conquistar o título do campeonato da cidade.

São Paulo deu um banho no Paraná: 8 x 0

Com goals de Del Vecchio (4), Pepe (3) e Tite (1) o selecionado paulista esmagou o paranaense, por 8x0, ontem, à noite, no Pacaembu, em jôgo pelo certame brasileiro de futebol. Em Recife, o escrete pernambucano sobrepujou o gaucho, por 2x1.

CR$ 1.990,00
Sumiers — 1,80 x 0,70 com três almofadas em ótimos tecidos, poltronas, colchão de molas e quaisquer outros móveis estofados aos menores preços da praça.
RUA SENADOR FURTADO, 26
Tel.: 28-4186
(Praça da Bandeira)

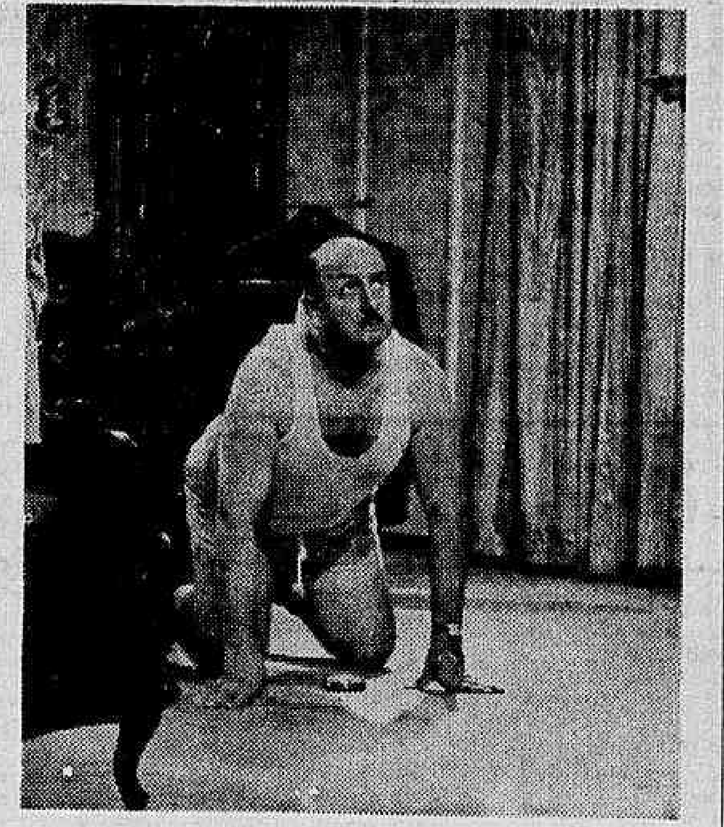

Este é Osvaldo Elias, o célebre Dr. Infezolino, que tem um impagável papel em "Quem sabe... sabe!", o filme nacional dirigido por Luis de Barros que tem nos principais papéis Violeta Ferraz, Catalano, Barbosa Júnior, Francisco Dantas, Margot Morel, Ariston e outros. A Unida Filmes apresentará "Quem sabe... sabe!", na segunda-feira nos cines Plaza, Art Palácio, Astória, Primor, H. Lôbo, Eskye, Méier, Palácio Higienópolis, S. Jorge, de Niterói, Baronesa, e a partir de quinta-feira no Vaz Lôbo e Alfa

BRAÇADAS e remadas

Será realizada esta tarde a eleição de Hugo Mariz Figueiredo à presidência da Federação Metropolitana de Natação, na renúncia de Jean Marie Havelange (eleito Vice-Presidente da CBD).

Será por unânimidade e talvez até mesmo por aclamação a eleição do desportista que passou por todos os esportes como atleta indo inclusive até o remo, sempre seguindo a tradição da familia Mariz Figueiredo, tendo sido seu pai Presidente da Federação Metropolitana de Remo.

BOA ESCÔLHA

E justifica-se plenamente a escolha dêsse desportista que já vinha servindo à aquática carioca como Presidente do Conselho Técnico de Natação, tendo sido há tempos passados membro do Conselho Técnico de Water-Polo, sendo inestimáveis os seus serviços prestados ao desporto nacional, tendo inclusive chefiado a delegação do Brasil que participou dos II Jogos Pan-Americanos no México. Não se trata aqui de «falar bem» de Hugo Mariz, mas apenas dizer em resumo da boa escolha que os clubes fizeram nesse desportista que orientará os destinos da única Federação que tem sede própria, o que por si só diz da administração dos homens que passam pela FMN.

Às 17.30 horas será iniciada a Assembléia Geral, na FMN, sendo Hugo Mariz Figueiredo imediatamente empossado.

«BOMBA»

Já que estamos pela natação, diremos que vamos, dentro de um mês, enfrentar o Campeonato Brasileiro, em Pôrto Alegre, já sob a responsabilidade de Hugo Mariz. Diremos mais que, na parte natatória, iremos perder para os paulistas, isso em face do declínio sensível da natação da cidade. Culpa única e exclusiva dos nadadores, pelo desinterêsse.

Má fase para a natação carioca.

WATER-POLO

Já está em treinamento a seleção carioca de polo aquático que intervirá no certame nacional na segunda quinzena de fevereiro, em Pôrto Alegre.

A FMN não andou bem em convocar tanta gente, sabendo-se que muitos dos convocados já foram em outras épocas chamados a prestar a colaboração no selecionado, não apareceram nos treinos, como ainda nem mesmo uma simples desculpa apresentaram. Por outro lado, convocar gente com menos de 1 ano no polo aquático ou é querer fazer um aquapolista muito cedo ou ainda não ter confiança naqueles 15 que treinarão, sabendo que dêstes apenas 10 seguirão para o Sul. Agora, convocar tanta gente será prejudicial até mesmo nos treinos, sob a direção do técnico Paulo Costolli.

REMO

Já com o relatório do Conselho Fiscal pronto, teremos agora a Assembléia Geral da Federação Metropolitana de Remo para a eleição do presidente e bem assim do vice-presidente e ainda dos membros do Conselho Técnico.

Há uma luta nos reposteiros da FMR pela presidência da entidade. Duas facções trabalham nos subterrâneos.

VASCO TREINA

Pela forma como está, o «oito» do Vasco da Gama dificilmente perderá as regatas «Fundação da Cidade de São Paulo» e «Fôrças Armadas do Brasil», que se disputarão, respectivamente, nos dias 25 e 27 próximos, na Represa de Jurubatuba, em São Paulo.

Os vascaínos treinam decididamente nas águas da Lagoa. Embarcam dia 24 para a Capital bandeirante, por estrada de rodagem.

Teatros e Boîtes — Programa para sua Noite

TEATRO BRASILEIRO DE COMÉDIA
No TEATRO GINÁSTICO
AR REFRIGERADO PERFEITO
Av. Graça Aranha 187 — Res. 42-4521
Hoje, às 21 horas
NOSSA VIDA COM PAPAI
de Howard Lindsay e Russel Crouse
Trad. R. Magalhães Jr.
FREGOLENTE — FERNANDA MONTENEGRO
Nathalia Timberg, Maria Helena, Carminha Brandão, Oscar Felipe, Sergio Brito, Elísio de Albuquerque e Fernando Tôrres
Figurinos: KALMA MURTINHO
Direção Gianni Ratto

O PUBLICO APLAUDE VIRGINIA LANE NO FOLLIES 27-8216
NA REVISTA-SUCESSO DE MEIRA GUIMARÃES E V. LANE
SUA EXCIA. A VEDETTE
com VIOLETA FERRAZ e as 10 VEDETINHAS VITORIOSAS
Hoje às 20,20 e 22,00 horas — As quintas, sábados e domingos Vesperais às 16 horas

TEATRO COPACABANA TEL. 57-1818
10 ANOS DE "OS ARTISTAS UNIDOS"
CHERI DE COLETTE
DIREÇÃO DE LUCA DE TENA — REAPARECIMENTO DE MORINEAU
Figurinos de Isabel Pons, executados por Lebelson Modas - Alfaiataria Victor e Tôrre Eiffel — Ar refrigerado perfeito — Últimas semanas — Hoje às 21,30 horas — Amanhã e domingo vesperais com preços reduzidos

Próximos LANÇAMENTOS

"Quem Sabe... Sabe!" segunda-feira, em grande circuito com Violeta Ferraz

Violeta Ferraz uma das nossas mais extraordinárias caricatas, que tanto nos deu no teatro e no cinema, agora vem aí como principal protagonista de uma comédia nacional do cinema. Êsse fato é auspicioso para os fãs da grande estrêla e também para aqueles que gostam de rir despreocupadamente da vida e das coisas de nossos costumes. Violeta sustenta portanto o personagem, uma cartomante, de começo a fim do filme que tem Catalano, Francisco Dantas, Margot Morel, Ariston, Iris del Mar Wilson Grey, Barbosa Júnior, Osvaldo Elias, Geraldo Gambôa, e nos números musicais Ivan de Alencar, Margot Morel e suas "girls", Dolores Durant, Trigêmeos Vocalistas Carminha Mascarenhas, e outros sob a direção de Luis de Barros, e produção de Oswaldo Massini e Alipio Ramos.

"Quem sabe... sabe!", vai entrar em cartaz na segunda-feira, numa apresentação da Unida Filmes, nos cines Plaza — Art Palácio — Astória — Olinda — Colonial — Mascote — Primor — Had. Lobo — Eskye-Meier — Palácio Higienópolis — Baroneza e na quinta-feira no Vaz Lobo e Alfa.

"Planeta Proibido", hoje, nos Cines Metro

Está finalmente nas telas dos cines Metro e em Cinemascope, o filme "Planeta Proibido" (Forbidden Planet), um "science-fiction" desenrolado no ano 2.200 de nossa era num planeta remotíssimo chamado Altair-4. O espetáculo promete alta dosagem de sensação, não apenas pelas maravilhas que o público toma conhecimento quanto à vida num mundo que não é o terreno e numa época que ainda há de vir, como também pela presença de Robby, um gênio eletromecânico que pasma e diverte ao mesmo tempo com suas extraordinárias atividades intelectuais e domésticas. Nos papéis principais estão Walter Pidgeon, Anne Francis e Leslie Nielsen, sendo a direção de "Planeta Proibido" de responsabilidade de Fred McLeod Wilcox e a produção de Nicholas Nayfack. É uma apresentação em colorido Eastman.

"Sangue Aventureiro" faz sucesso no Eskye Meier

O CINE ESKYE Meier, recentemente inaugurado à Rua Silva Rabelo n. 20, é dotado de Som Estereofônico Direcional de Alta Fidelidade, possui uma das melhores telas, conta com 1.300 Super-"Pullmans", está construido dentro das linhas mais modernas e vem dando ao público programações da Metro com exibições dos seus grandes filmes. Agora está alcançando grande sucesso ali "Sangue Aventureiro" — Cinemascope Colorido, com Roberto Taylor e Eleanor Parker no horário de 2 — 4 — 6 — 8 — 10 horas.

Essa película não sofreu qualquer restrição da Censura de vez que é permitida para tôdas as idades.

Ninon quer ser presidenta...

Ninon Sevilla, lançou pelo rádio e pela televisão um programa revolucionário contra os homens. Suas idéias escritas por trás dos bastidores, por tal Roberto, que, não se sabe quem seja, já aliciou e apaixonou mais de vinte e duas mil mulheres que se acham em tôdas as camadas sociais. Ela prega com uma convicção e uma determinação notáveis uma guerra sem tréguas aos homens. Entre as suas idéias estão a exigência de grandes férias obrigatórias, por causa do calor, para tôdas as mulheres e a obrigação do marido trabalhar mais e mais até nos afazeres domésticos.

O Clube de Senhoritas, de que Ninon é diretora, está fazendo ceder o pedestal em que se assenta o orgulho dos homens. Êstes já não têm mais direito nem de ver ou ouvir seus programas no rádio ou TV, pois os receptores estão sempre sintonizados para o Clube das Senhoritas.

Teme-se que Ninon seja mesmo eleita presidenta, daí estarem os homens se organizando fortemente para dar combate às idéias da líder feminina. Outras informações serão dadas em "Clube de Senhoritas", da Pelmex, que nos traz Ninon ao lado de Ramon Gay e de um grande elenco da constelação mexicana sob a direção de Gilberto Martinez Solares.

Êste filme estará em cartaz a partir de segunda-feira nas telas dos cinemas: Presidente, Guaraci e a partir de quinta-feira nos cines Rosário, Regência, Mello, Sta. Helena e Catumbi.

"Clube de Senhoritas" é a próxima comédia da Pelmex para esta temporada de 57. Com Ninon à frente do grupo das senhoritas e senhoras que estão dispostas a dirigir uma nação inteira. Seus designios são o de dominar o homem em todos os aspectos. Ao lado de Ninon Sevilla está o galã mais simpático do cinema mexicano: Ramon Gay. Este filme estará em cartaz a partir da próxima segunda-feira nas telas dos cinemas Presidente e Guaraci; e a partir de quinta-feira no Rosário, Regência, Mello, Santa Helena e São Jorge (Olinda)

TV - BOX

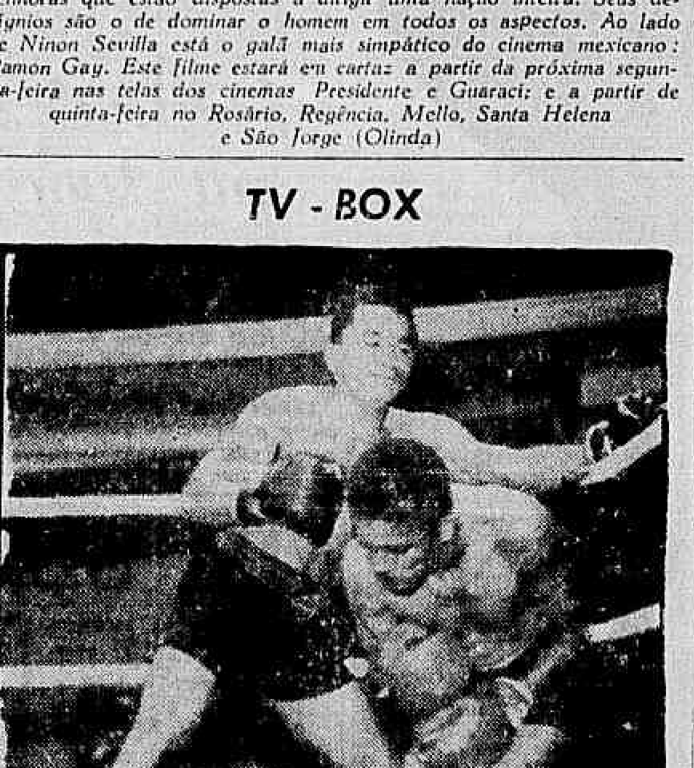

Promovido pelo "O Globo", estreou às 22.25 horas, domingo último na TV-Tupi, canal 6, num magnífico programa pugilístico, e no qual desfilaram vários lutadores de categorias técnicas excelentes. O público que superlotou as dependências daquela emissora vibrou com a interessante noitada. Dentre as lutas, destacou-se a que reuniu na categoria de pêso pena, os pugilistas, Jorge Américo, representante do Guarani, do São Paulo, e, Adilson Fonseca, avulso, do Distrito Federal. Depois de três assaltos, sem que um evidenciasse supremacia sôbre o outro, a luta terminou sem vencedor. — No flagrante acima, um aspecto do encontro

Sempre AR CONDICIONADO PERFEITO
METRO COPACABANA · METRO PASSEIO · METRO TIJUCA
HOJE — HOJE
Uma aventura em pleno ano 2.200!
PLANETA PROIBIDO ("Forbidden Planet")
EM CÔRES! CINEMASCOPE
Walter PIDGEON — Anne FRANCIS — Leslie NIELSEN — Warren STEVENS e ROBBY, o ROBOT
PROIB. ATÉ 14 ANOS
FILMES METRO-GOLDWYN-MAYER

JOEL McCREA E FELICIA FARR A NOVA DUPLA ROMÂNTICA

Joel McCrea encabeça um grande elenco e tem em "O Homem do Destino" uma atuação destacada num filme épico que rememora os efeitos da guerra entre texanos e mexicanos no ano 1832, quando as fôrças do general Sant'Anna foram varridas para sempre do território do Texas. Realçada brilhantemente pela tecnicolor e filmada em Cinemascope esta apresentação da Allied Artists por certo despertará um grande interêsse entre os apreciadores do gênero! Ao lado de Joel McCrea veremos a talentosa e bonita atriz Felicia Farr em seu primeiro importante desempenho em Hollywood. Próxima apresentação da Allied Artists sob a direção de Byron Haskin. em grande circuito

O SR. WOLFE COHEN ELEITO VICE-PRESIDENTE DA WARNER BROS. PICTURES, INC.

Em uma recente reunião da Diretoria da Warner Bros Pictures, Inc. foi o sr. Wolfe Cohen, Presidente da Warner Bros. Pictures International Corp. Inc. eleito um de seus Vice-presidentes.

O sr. Wolfe Cohen entrou para a Warner Bros. do ano de 1925 como gerente na Agência de St. John, Canadá e tempos depois foi promovido a Gerente de Vendas para o Canadá, isso em 1942.

No ano de 1944 o sr. Cohen foi promovido a Gerente de Vendas para a Oceania, América Latina e o Oriente, e desde 1948 está à frente das operações da Companhia no mundo inteiro com exceção dos Estados Unidos e os países atraz da Cortina de Ferro.

Sr. Wolfe Cohen, vice-presidente da Warner Bros.

Figura muito conhecida e estimada no Brasil, país que tem visitado periòdicamente, o sr. Wolfe Cohen recebe no momento as demonstrações de aprêço vindas de tôdas as partes do mundo ao ensejo de sua ascenção àquele importante pôsto na Warner Bros. Pictures, Inc.

Um hospital para Monte Carmelo

O Vice-prefeito de Monte Carmelo (Minas Gerais) sr. Laerte Canedo e o sr. Virgilio Rosa, industrial naquela cidade, encontram-se no Rio de Janeiro, a fim de conseguir do Ministério da Fazenda uma ajuda financeira para a construção de um importante hospital naquela região do Triângulo Mineiro.

Hoje pela manhã, os dois representantes de Monte Carmelo encontrar-se-ão com o ministro José Maria de Alkmim para tratar do assunto.

Time mineiro

B. HORIZONTE, 17 (Asapress) — A equipe de Minas Gerais para o segundo compromisso frente ao escrete da Bahia contará apenas com uma única modificação. É que Afonso entrará na linha média, completando assim o poderio da retaguarda mineira: Edgar; Anísio e Rui; Afonso, Wilson Santos e Haroldo; Joãozinho, Tomazinho, Gunga, Geraldo e Dodô.

D. N. E. R.
CONCORRÊNCIA PÚBLICA
"Departamento Nacional de Estradas de Rodagem fará realizar, no dia 28 de janeiro de 1957, concorrência administrativa para serviços de terraplenagem e obras de arte correntes na Estrada Piquete-Quilombo - Embaú - Cruzeiros, no Estado de São Paulo. Valor dos serviços: .... Cr$ 9.000.000,00".

DR. LUIS SAPIENZA
CIRURGIA GERAL — GINECOLOGIA
Av. Rio Branco 277 — 1612
Tel.: 42-3936

DR. BOAVISTA NERY
CLÍNICA MÉDICA
RUA ALVARO ALVIM, 21, 14.º and. Sala 1.406 — Têrças, Quintas e Sábados, das 14 às 16 hs. — Tel.: 52-0150.
Residência: Tel.: 26-6888.

POLO

Projetam os polistas brasileiros fazer uma temporada na cidade balneária de Punta del Este. A embaixada será composta dos seguintes craques: Carlos Eduardo de Sousa Campos, Daniel Klabin, Leopoldo Modesto Leal e dos paulistas Alfredo Sestini, Laert Assunção, e outros elementos de projeção do polo nacional. A temporada está prevista para a época do carnaval carioca. O DIARIO CARIOCA, convidado, acompanhará a delegação. — Na foto, Carlos Eduardo de Sousa Campos

CENTRO

CAPITOLIO — 42-6788 — "Sessões Passatempo".
CATUMBI — 38-1081 — "Sai de Baixo" e "Leopardo Assassino".
CINEAC TRIANON — 42-6024 — "Sessões Passatempo".
COLONIAL — 42-8512 — "O Drama de Uma Consciência".
ESTACIO DE SA' — 32-2923 — "Os Mal Encarados".
FLORIANO — 43-9074 — "Mabrouka".
IDEAL — 42-1281 — "Qual das Duas".
IMPERIO — 42-1281 — "Quinteto da Morte".
IRIS — "Com quem andam nossas filhas".
MARROCOS — "Os Brutos Também Amam" e "A Malaguena".
MEM DE SA' — 42-2323 — "Brotinho Venenoso".
METRO-PASSEIO — 22-6141 — "Planeta Proibido".
ODEON — 22-1508 — "A Revolta dos Torturados".
OLIMPIA — 43-1296 — Em obras.
PATHE' — 32-7995 — "Sete Homens Sem Destino".
PALACIO — 22-0838 — "A 23 Passos da Rua Baker".
PRIMOR — 42-6681 — "O Drama de Uma Consciência".
PRESIDENTE — 42-7128 — "Rififi".
PLAZA — 22-1097 — "O Drama de Uma Consciência".
REX — "Ao Balanço das Horas".
RIO BRANCO — "Rififi".
VITORIA — 42-9020 — "As Férias do sr. Hulot".
RIVOLI — "Rififi".
S. JOSE' — 42-9492 — "Sete Homens Sem Destino".

ZONA SUL

ALASKA — "As Férias do sr. Hulot".
ALVORADA — 27-2936 — "Sete Homens Sem Destino".
ART-PALACIO — Festival "O Gordo e o Magro".
ASTORIA — "O Drama de Uma Consciência".
AZTECA — 45-6814 — "Rififi".
BOTAFOGO — "Quinteto da Morte".
CARUSO COPACABANA — "Rififi".
COPACABANA — 57-5134 — "Quinteto da Morte".
FLORESTA — 26-6257 — "O Golpe".
GUANABARA — 26-9393 — "Mabrouka".
IPANEMA — 47-7806 — "A Revolta dos Torturados".
LEBLON — 27-7805 — "Ao Balanço das Horas".
LEME — 37-6312 — "Três Marujos em Paris".
METRO COPACABANA — 37-9797 "Planeta Proibido".
MIRAMAR — "Quinteto da Morte".
NACIONAL — 26-6072 — "Sai de Baixo".
PAX — 26-6621 — "Rastros de Ódio".
PIRAJA' — 47-2661 — "As Férias do sr. Hulot".
POLITEAMA — "Aviso aos Navegantes".
RIAN — "Ao Balanço das Horas".
ROXY — "A 23 Passos da Rua Baker".
ROYAL — "Sai de Baixo".
S. LUIZ — "Ao Balanço das Horas".

ZONA NORTE

AMERICA — 48-4519 — "Quinteto da Morte".
AVENIDA — 48-1664 — "As Férias do sr. Hulot".
BANDEIRA — 27-7575 — "Obrigado a Matar".
CARIOCA — 28-8167 — "Ao Balanço das Horas".
ESKYE — 28-5513 — "Sete Homens Sem Destino".
FLUMINENSE — 28-1404 — "Terra dos Faraós".
HADDOCK LOBO — 48-9610.
MADRI — 42-1184 — "A 23 Passos da Rua Baker".
MARACANÃ — 48-1010 — "A 23 Passos da Rua Baker".
METRO-TIJUCA — 48-9970 — "Planeta Proibido".
NATAL — 48-1480 — "Matar ou Correr".
OLINDA — 48-1082 — "O Drama de uma Consciência".
SANTO AFONSO — "Rififi".
SANTA ALICE — 39-9993 — "A 23 Passos da Rua Baker".
SANTA RITA — "Sensação no Circo".
TIJUCA — 48-4518 — "A Revolta dos Torturados".
VILA ISABEL — 38-1310 — "Domingo Sangrento".

SUBURBIOS DA CENTRAL

ALFA — 29-8215 — "Montana Terra do Ódio".
ABOLIÇÃO — "História de um Grande Amor".
AGUA SANTA — "Carnaval Atlântida".
BANDEIRANTES — 29-3262 — "Feitiço Branco" e "Carnaval em Marte".
BELMAR — 29-1744 — "Corações em Angústia".
BENTO RIBEIRO — "Francis Entre as Boas".
CACHAMBI — 29-4717 — "Terrível Como o Inferno".
COLISEU — 29-8753 — "Sete Homens Sem Destino".
COELHO NETO — "Sinal Vermelho" e "A Lei do Sertão".
ENGENHO DE DENTRO — "Sai de Baixo" e "Leopardo Assassino".
ESKYE — (Meier) — 29-6704 — "Sangue Aventureiro".
GUARACI — (Rocha Miranda) — "Rififi".
IRAJA' — 32-8330 — "Duelo na Selva".
IMPERATOR — "Sete Homens Sem Destino".
MADUREIRA — "História de um Grande Amor".
MARABA' — 29-8038 — "Loucuras de um Milionário".
MASCOTE — 29-0411 — "O Drama de Uma Consciência".
MEIER — 29-1222 — "Sai de Baixo" e "Leopardo Assassino".
MODELO — 29-1578 — "Robin Hood" e "Depoimento Denunciador".
MONTE CASTELO — "Mabrouka".
NOVO HORIZONTE — "Sangue, Sêda e Sal".
ORIENTE — "Sai de Baixo" e "Ritmos de Caribe".
PALACIO VITORIA — 48-1971 — "Com Quem Andam as Nossas Filhas".
PARA TODOS — "Rififi".
PILAR — "Salomé" e "Rei da Confusão".
REALENGO — "Cidade do Vício".
REGENCIA — "Rififi".
RIDAN — 49-1623 — "Punido Pelo Próprio Sangue".
ROULIEN — 49-5691 — "Sai de Baixo" e "Leopardo Assassino".
S. JORGE — (Olinda) — "Eternas Melodias".
TODOS OS SANTOS — 49-0300 — "Nunca é Tarde para Amar".
VAZ LOBO — 29-9898 — "Abbott e Costello, Caçando Múmias no Egito".

SUBURBIOS DA LEOPOLDINA

BONSUCESSO — "Carnaval Atlântida".
BRA DEZ PINA — "O Grande Pintor".
CARMOLI — "Rifles Para Bengala". "Vera Cruz".
CENTRAL — "O Manto Sagrado".
ITACAMBIRA — (Vila Kosmos) — "Procurado por Homicídio" e "Meu Irmão o Tigre".
MAUA' — "Sete Homens Sem Destino".
LEOPOLDINA — "Mabrouka".
MELLO — "O Escudo Negro de Falwoorth".
PALACIO HIGIENOPOLIS — "Dimitrius, o Gladiador".
PARAISO — "Rififi".
PENHA — "Sai de Baixo" e "Leopardo Assassino".
RAMOS — 30-1094 — "Sai de Baixo" e "Leopardo Assassino".
ROSARIO — 30-1883 — "Rififi".
SANTA CECILIA — "Sete Homens Sem Destino" e "Casablanca".
SANTA HELENA — "Signo de Venus".
SANTA TERESA — "Feitiço Branco".
S. PEDRO — "Rififi".
S. GERALDO — "Rio Vermelho" e "Assassinato a Sangue Frio".

ILHA DO GOVERNADOR

GUARABU — "Fúria de Brutos" e "Domingo Sangrento".
ITAMAR — Tel. Gov. 159 — "Festa Brava".
JARDIM — "Vamos Com Calma".

SÃO GONÇALO

MUTUA' — "Epopéia Sangrenta" e "O Estranho".

NITEROI

GLORIA — "Jerônimo".
ICARAI' — "Quinteto da Morte".
CENTRAL — "Renúncia ao Ódio".
IMPERIAL — "Depois do Vendaval".
ODEON — "Brotinho Venenoso".
PALACE — "Depois do Vendaval".
VERA CRUZ — "Covil de Feras".
S. BENTO — "Cidade do Vício".

PETROPOLIS

ESPERANTO — "Lei do Sertão".
CAPITOLIO — "As Férias do sr. Hulot".
D. PEDRO — "Quando a Primavera Voltar".
PETROPOLIS — "Mabrouka".

JACAREPAGUA

MARAJO' — "Tentações de Adão".
BARONESA — JPA-623 — "Punido Pelo Próprio Sangue".

BANGU

MOÇA BONITA — "Sete Cidades de Ouro".
MODERNO — BNG-841 — "Domingo Sangrento".

CAXIAS

CAXIAS — "Rota Sangrenta".
PAZ — "Rainha Tirana".
POPULAR — "Guerra ao Samba".

TRES RIOS

REX — "Agil no Gatilho".

S. JOAO DE MERITI

GLORIA — "Rastro da Bruxa Vermelha".

CÊRCA EXTERNA

Oscar Varela

Vamos à bossa nova de quem não teve tempo nenhum para fazer a coluninha. Corrida de amanhã é o assunto.

E a história começa com um bom registro para a tocada em compasso de «Rock and Roll» do Moacir Alves. MOJICA foi buscar INVENTIVA lá em cima com o H. Vasconcelos fazendo uma bruta pôse de vitória. Sinal de que só é bom fazer pôse depois do disco ou então com boqueirão na frente.

Ainda sôbre H. Vasconcelos. Terá êle recebido ordens para correr H. Mañana daquele jeito? Se não levou, matou a égua na boca.

JAMACARU «passeou» na frente de ESTUARDO e MALVIS, não tomando conhecimento das duas grandes e aparentes «barbadas». Até Marchant, que não é de sorrisos para ninguém, ficou tentado e apareceu no final de panela em punho e tudo.

ESTUARDO naquela raia pesada mais parecia um passarinho pisando em visgo de jaca. Não saiu do lugar.

APANÁGIO, encabulado com a turma, deu logo vantagem na partida para não dar chôro no final. Quando «Mister Joe» o fêz correr, acabou tôda a torcida.

TENTO na pista pesada corre em estado de prego dentro d'água. Se não aparecesse o BILL tão falado aquela dupla 12 não vendia tantas poules.

Outro dia falei do garoto e hoje novamente mais uma notinha bem merecida. Sem chance na corrida, dá pra êle que o bicho aparece no marcador. EVIDENCIA mais um bom exemplo nos progressos do F. G. Silva.

ALEUSE vai acabar merecendo aquêle ditado muito conhecido de todos vocês. Só tem tamanho e saliência...

Só mesmo andando como nunca. Jamais, em tempo algum, CACAU poderia ganhar êste páreo. Tudo contra. Pista pesada, onde sempre fracassou. Percurso ingrato e manheirando sempre em tôda a reta. Pois ainda apareceu com cabeça na frente no «photochart». Poule de 17 não merece dar susto assim na gente.

E pra terminar, lá vem o F. G. Silva novamente com uma poule de dois andares. Sinal de que ninguém saiu muito satisfeito do hipódromo. Mas, enfim, amanhã tem mais.

DIRETO AOS ARQUIVOS DA JUSTIÇA:

ENCERRADO O 'CASO' BONG LAI!

Uma simples ampola de vitamina "C" às mãos não constitui infração passível de punição — O advogado de defesa abordou a teoria do "crime impossível" — (Reportagem de JOSÉ RENNE)

O Juiz da 12.ª Vara Criminal mandou arquivar, na tarde de quarta-feira última, o processo em que o reu (cavalariço) Jacinto José Gonçalves era acusado de tentativa de "doping", por ter sido encontrado no interior do "stud" do treinador Alcides Morales, portando uma ampôla de cardiosol, que iria ser injeta na égua BONG LAI, segundo uma denúncia prèviamente recebida pelo preparador da defensora do "stud" Rafal.

SIMPLES VITAMINA "C"

O 1.º Distrito Policial remeteu aquêle medicamento, para análise, ao Instituto de Criminalística, o qual, após minucioso exame, chegou à conclusão de que aquela droga nada mais era do que ácido ascórbico (vitamina "C").

Em vista dêsses resultados, o Instituto de Criminalística alegando ignorar se o Cardiosol servia, ou não, como estimulante para cavalos de corrida — caso afeto aos conhecimentos de veterinários — solicitou que os veterinários de S. V. do Jockey Club Brasileiro dessem a palavra final a fim de bem esclarecer a questão. O veterinário indicado pela Sociedade, de responder ao quesito formulado, respondeu àquele órgão policial que a simples aplicação de Cardiosol não constituia "doping".

"CRIME IMPOSSÍVEL"

O advogado de defesa, dr. Celso Nascimento, abordando a teoria de "crime impossível", pois, em poder do reu não foram sequer encontrados os instrumentos necessários para injetar (agulha, seringa etc.) o provável estimulante, requereu e obteve do dr. Juiz, o arquivamento do processo, pois, o nosso código processual não prevê punição para "tentativa de estelionato".

Mesmo que Jacinto José Gonçalves houvesse injetado aquela empola de Cardiosol, na égua Gonglai, nada lhe aconteceria, pois, ainda assim, sua ação seria enquadrada como "crime impossível", porque, seria o mesmo que tentar matar a uma pessoa dando-lhe um copo de água com açucar...

FLAGRANTE FORJADO

De nada valeu a prisão em "flagrante" (fazendo o quê?) de Jacinto José Gonçalves, por parte do treinador Alcides Morales, uma vez que a Justiça não leva em consideração flagrantes forjados, como o dêste rumoroso "caso". Se o popular "Parrudo" fôra prevenido no sentido de que aquêle cavalariço iria aplicar um "doping" num de seus pupilos, num determinado dia, claro está (sob o aspecto jurídico) que a sua obrigação era impedir, de qualquer maneira (pacífica), à entrada do denunciado nas dependências de seu "stud", ao passo, que, na realidade, o benquisto treinador de Grey Girl por "a" ou "b" motivos, assim não procedeu.

MAL ENCAMINHADO

Por outro lado, as pessoas que acercaram de Alcides Morales, a fim de levar avante êste "caso" na Justiça, não verificaram que com as provas (insuficientes) colhidas e apresentadas na 12.ª Vara, o processo só poderia ter o destino que lhe coube: ARQUIVO.

CONCURSO E BETTING-DUPLO, ACUMULADOS

Estão acumulados para a reunião de amanhã, sábado, 19, o Concurso de 7 (sete) pontos, na importância de Cr$ 214.704,00 e o Betting-Duplo, na de Cr$ 296.984,00 e para a reunião de depois de amanhã, domingo, 20, o Concurso de 7 (sete) pontos, na importância de Cr$ 80.701,00.

Eles chegaram ASSIM...

Por mais de um corpo, Mojica derrota a favorita Invertina

Vitória difícil de Grande Gala sôbre a "out-sider" Sépia

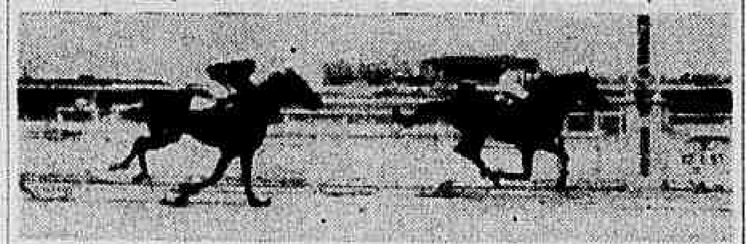

Fácil vitória de Jamacarú sôbre o favorito Malvis

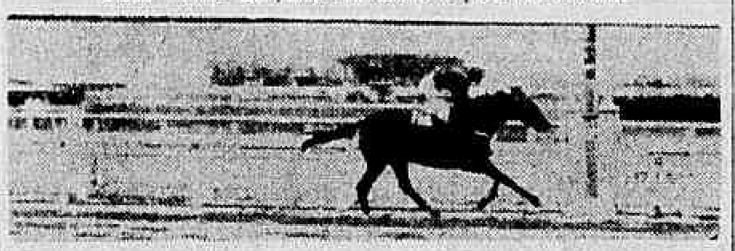

Apanágio confirma, deixando longe os seus rivais

A primeira do aprendiz F. G. Silva no dorso de Evidencia. Em 2.º e 3.º, Desculpa e Exaustão.

Final intrincado entre Cacau, Tenaz e Mom Ami. Meia cabeça separa um do outro

MODO FÁCIL, JAMACARÚ CONQUISTOU A TERCEIRA VITÓRIA DE SUA CAMPANHA NA GÁVEA

Uma eliminatória para os animais nacionais de três anos, detentores de duas vitórias no país, constituía a principal prova da reunião de ontem no Hipódromo Brasileiro.

Contra tôda a expectativa, essa carreira foi ganha pelo potre Jamacarú. O filho de Guaycuru seguiu o líder, que era o Malvis, e na reta o liquidou, para vir a ganhar fàcilmente. O grande favorito Estuardo terminou num modesto terceiro lugar, sem jamais deixar qualquer impressão.

O pensionista de Geraldo Morgado teve a direção eficiente do bridão Juan Marchant, que também levou ao vencedor na penúltima prova o cavalo Cacaú. Aliás, o final dessa carreira foi muito intrincada, pois nada menos de três concorrentes disputaram palmo a palmo a vitória, cabendo afinal o triunfo ao pupilo de João Araújo. Entretanto essa decisão do juiz de chegada só foi tomada depois de consultado o olho mecânico. Ganhou aquêle filho de Foxchase por pequena margem sôbre Tenaz, que por sua vez deixou o Mon Ami a mínima diferença.

Há a registrar ainda as duas bonitas vitorias obtidas pelo aprendiz F. G. Silva. O irmão do popular "Gasolina" levou ao vencedor as éguas Evidência e Arrevila, esta última com um rateio de quase três andares.

1.º Páreo — 1.500 metros — Pista: A. P. — Prêmios: Cr$ 50.000,00 — Cr$ 15.000,00 — Cr$ 10.000,00 — Cr$ 7.500,00 e Cr$ 5.000,00

1.º	Mojica — M. Alves	49	29.474	35,00	11	563	941,00
2.º	Inventiva — H. Vasconcelos	50	35.554	29,00	12	20.101	26,00
3.º	Diabrura — Jos. Baffica	52	8.918	115,00	13	4.919	108,00
4.º	Ercia — O. Ulloa	56	27.199	38,00	14	6.600	80,00
5.º	Garka — N. C. Pereira	54	5.365	191,00	22	10.805	49,00
6.º	Pérfida — I. Pinheiro	54	5.365	191,00	22	10.805	49,00
7.º	Igaratá — M. Teixeira	54	1.033	994,00	24	10.548	50,00
8.º	Eracela — P. Tavares	53	8.035	128,00	33	609	870,00
					34	2.988	177,00
			129.147		44	1.120	473,00
						66.655	

Diferenças: 1 1/2 corpo e 3 corpos — Tempo: 96"1/5 — Vencedor: (3) 35,00 — Dupla: (22) 40,00 — Placés: (3) 14,00 — (4) 15,00 e 5) 21,00 — Movimento do páreo: Cr$ 2.222.060,00.

MOJICA — F. C. — 6 anos — R. G. do Sul — Por: Meulén e Bijou Noir — Proprietário: Stud Santista — Treinador: Manoel Rafael — Criadora: Otávia Bopp.

2.º Páreo — 1.600 metros — Pista: A. P. — Prêmios: Cr$ 50.000,00 — Cr$ 15.000,00 — Cr$ 10.000,00 e Cr$ 7.500,00

1.º	G. Gala — D. Moreno	52	15.196	57,00	11	6.267	62,00
2.º	Sépia — L. Vieira	54	4.254	203,00	12	13.819	37,00
3.º	Tia Palmira — G. Almeida	52	17.262	50,00	13	14.322	36,00
4.º	Sigla — I. Amaral	51	13.088	66,00	14	13.241	39,00
5.º	Asia — C. Paranhos	51	8.148	106,00	22	716	722,00
6.º	Lufada — P. Coelho	51	6.036	143,00	23	4.135	125,00
7.º	H. Mañana — H. Vasconcel.	51	44.898	19,00	24	4.224	122,00
8.º	Gilzinha — J. Silva	54	44.898	—	33	1.585	326,00
					34	5.332	97,00
			108.882		44	1.352	382,00
						64.993	

Não correu: Ma Pomme.

Diferenças: cabeça e 3 corpos — Tempo: 104"2/5 — Vencedor: (6) 57,00 — Dupla: (44) 382,00 — Placés: (6) 41,00 e (8) 100,00 — Movimento do páreo: Cr$ 1.953.230,00.

GRANDE GALA — F. C. — 5 anos — Paraná — Por: Bannerman e Genebra — Proprietário: Carlos Couto Duarte — Treinador: Euclides F. Silva — Criador: Hermínio Brunatto.

3.º Páreo — 1.500 metros — Pista: A. P. — Prêmios: Cr$ 75.000,00 — Cr$ 22.500,00 — Cr$ 15.500,00 e Cr$ 11.250,00

1.º	Jamacarú — J. Marchant	55	15.487	62,00	12	31.164	17,00
2.º	Melvis — A. Barbosa	56	47.922	20,00	13	7.647	67,00
3.º	Estuardo — E. Castillo	57	46.471	21,00	14	5.682	91,00
4.º	Mobar — M. Henrique	55	6.149	156,00	23	10.281	50,00
5.º	Pedro Bala — J. Graça	55	4.854	198,00	24	6.660	77,00
					34	2.517	250,00
			120.883		44	920	561,00
						64.871	

Diferenças: 2 corpos e 2 corpos — Tempo: 95" — Vencedor: (3) 62,00 — Dupla: (23) 50,00 — Placés: (3) 21,00 e (2) 13,00 — Movimento do páreo: Cr$ 1.957.070,00.

JAMACARU' — M. A. — 3 anos — Paraná — Por: Guaycurú e Melanie — Proprietário: José Admian — Treinador: Geraldo Morgado — Criador: Fazenda Santa Angela.

4.º Páreo — 1.300 metros — Pista: A. P. — Prêmios: Cr$ 65.000,00 — Cr$ 19.500,00 — Cr$ 13.000,00 e Cr$ 9.750,00

1.º	Apanagio — J. Portilho	56	54.588	22,00	12	36.045	19,00
2.º	Bill — E. Castillo	56	32.363	36,00	13	12.754	55,00
3.º	Tento — J. Marchant	56	31.861	37,00	14	6.412	109,00
4.º	Ibaiti — O. Ulloa	56	6.266	188,00	22	13.583	52,00
5.º	El Mayoral — J. Martins	56	10.018	118,00	23	7.944	88,00
6.º	Talma — D. Moreira	56	8.573	138,00	24	6.563	107,00
7.º	Buoyant — Jos. Baffica	53	4.895	241,00	33	1.112	631,00
					34	3.106	226,00
			148.562		44	694	1.011,00
						88.213	

Diferenças: 2 1/2 corpo e 3 corpos — Tempo: 81"1/5 — Vencedor: (1) 22,00 — Dupla: (12) 19,00 — Placés: (1) 13,00 e (3) 19,00 — Movimento do páreo: Cr$ 2.529.470,00.

APANAGIO — M. A. — 4 anos — S. Paulo — Por: Manguari e Presteza — Proprietário: Stud Ipiranga — Treinador: Claudemiro Pereira — Criador: Euvaldo Lodi.

5.º Páreo — 1.300 metros — Pista: A. P. — Prêmios: Cr$ 60.000,00 — Cr$ 18.000,00 — Cr$ 12.000,00 — Cr$ 9.000,00 e Cr$ 5.000,00

1.º	Evidência — F. G. Silva	53	27.812	42,00	12	24.112	29,00
2.º	Desculpa — H. Vasconcelos	53	12.963	91,00	13	11.018	63,00
3.º	Exaustão — D. Moreno	54	13.369	88,00	14	6.723	104,00
4.º	Kzerade — O. Rosalvo	56	7.196	164,00	23	20.051	35,00
5.º	Aleuse — J. Portilho	56	64.204	18,00	24	11.552	60,00
6.º	Ibaybai — O. Ulloa	56	16.794	70,00	33	6.185	113,00
7.º	Eeterna — J. Tinoco	56	5.148	287,00	34	6.194	112,00
8.º	Jacéa — J. Silva	56	716	1.646,00	44	1.791	389,00
			148.202			87.626	

Não correram: Tez e Echaborã.

Diferenças: 1 1/2 corpo e pescoço — Tempo: 84"2/5 — Vencedor: (1) 42,00 — Dupla: (13) 63,00 — Placés: (1) 17,00 — (6) 23,00 e (8) 24,00 — Movimento do páreo: Cr$ 2.560.640,00.

EVIDÊNCIA — F. C. — 4 anos — M. Gerais — Por: Duplicate e Palomas — Proprietário: Stud Evidência — Treinador: Moisés de Araújo — Criador: Remonta do Exército.

6.º Páreo — 1.800 metros — Pista: A. P. — Prêmios: Cr$ 50.000,00 — Cr$ 15.000,00 — Cr$ 10.000,00 — Cr$ 7.500,00 e Cr$ 5.000,00

1.º	Cacaú — J. Marchant	58	58.730	17,00	11	4.178	170,00
2.º	Tenaz — A. Cardoso	54	25.108	39,00	12	16.387	43,00
3.º	Mon Ami — A. Portilho	56	5.825	167,00	13	30.540	23,00
4.º	Impulsivo — J. Martins	54	12.852	76,00	14	17.103	41,00
5.º	Pafuncio — H. Vasconcelos	51	4.636	210,00	22	602	1.177,00
6.º	Buril — F. G. Silva	52	1.959	406,00	23	5.643	126,00
7.º	Dreiphus — M. Alves	49	2.353	408,00	24	2.491	285,00
8.º	Januario — H. Lima	56	10.799	90,00	33	1.612	440,00
					34	6.902	103,00
			122.291		44	3.612	196,00
						89.160	

Diferenças: 1/2 cabeça e 1/2 cabeça — Tempo: 116"3/5 — Vencedor: (1) 17,00 — Dupla: (13) 23,00 — Placés: (1) 12,00 — (5) 13,00 e (7) 20,00 — Movimento do páreo: Cr$ 2.246.970,00.

CACAU' — M. A. — 6 anos — R. G. do Sul — Por: Foxchase e Cidreira — Proprietário: Carlos Mac Dowell da Costa — Treinador: João Araújo — Criador: Remonta do Exército.

7.º Páreo — 1.500 metros — Pista: A. P. — Prêmios: Cr$ 65.000,00 — Cr$ 19.500,00 — Cr$ 13.000,00 — Cr$ 9.750,00 e Cr$ 5.000,00

1.º	Arrevila — F. G. Silva	53	3.576	280,00	11	1.518	445,00
2.º	Gafista — A. Barbosa	56	46.583	22,00	12	13.438	50,00
3.º	Balladine — H. Lima	54	18.853	52,00	13	6.472	104,00
4.º	Acaruna — A. Portilho	56	40.000	25,00	14	3.588	188,00
5.º	Definida — G. Almeida	54	5.453	184,00	23	29.090	23,00
6.º	Canzoneta — M. Henrique	56	5.499	183,00	24	12.635	54,00
7.º	Barrière — L. Silva	56	18.855	—	33	2.814	240,00
8.º	Ilha Bela — A. Rosa	56	6.876	146,00	34	10.140	67,00
					44	5.557	126,00
			125.932			85.051	

Não correu: Corbeille.

Diferenças: 2 1/2 corpo e 1 1/2 corpo — Tempo: 97"4/5 — Vencedor: (5) 280,00 — Dupla: (23) 23,00 — Placés: (5) 50,00 e (2) 18,00 — Movimento do páreo: Cr$ 2.220.400,00.

ARREVILA — F. C. — 4 anos — R. G. do Sul — Por: Arrebol e Vilanita — Proprietário: Stud Esperado — Treinador: Alexandre Corrêa — Criadora Amélia de Oliveira Carvalho.

MOVIMENTO DE APOSTAS	Cr$ 15.689.880,00
CONCURSOS	Cr$ 479.435,00
TOTAL	Cr$ 16.169.315,00

JORGE MORGADO FAZ UM AVISO:

'ESPERO AMPLA REABILITAÇÃO DA MINHA PENSIONISTA LÍVIA'

Não gostou de levar areia na cara — Vai agradecer não aprontar para êste compromisso — Aquêle último lugar não valeu — Tinha trabalhos para figurar com destaque

Jorge Morgado é dêstes treinadores que se sentem responsabilizados com os fracassos de seus pensionistas, mesmo que o motivo não tenha surgido por falta de melhor preparo. Neste caso está o fracasso da égua LIVIA na semana passada e por isto mesmo, o treinador do Stud Rocha Faria fêz questão de procurar o repórter e tornar pública a sua esperança em uma reabilitação ampla de sua pensionista.

Jorge Morgado: — Livia vai correr muito mais

NÃO GOSTOU

Jorge Morgado com a palavra vai falando naquele seu jeito calmo para o repórter:

— Lívia segundo me falou o Castillo não gostou de levar areia na cara. Começou a se recusar a correr e foi aquilo que se viu, um último lugar inexplicável.

— Muita fé então agora no triunfo?

— Sem dúvida alguma. Posso garantir que aquela corrida não valeu. Minha eguinha tinha trabalhos para figurar com destaque e desta feita espero uma ampla reabilitação.

SEM APRONTO

— Para êste compromisso — continuou o treinador da cavalhada defensora da jaqueta prêto e vermelho em listas horizontais — resolvi não aprontá-la. Creio que ela irá agradecer, pois me parece que a Lívia não é destas éguas que goste de gastar energias em exercícios, pois se falta em corrida.

— Quer dizer que você deposita inteira confiança na vitória de sua pensionista?

— Claro. Só não digo que ela é "barbada", porque não é do meu feitio fazer afirmações desta espécie a respeito dos meus pensionistas.

Diante destas declarações, o repórter não precisou perguntar nem querer saber mais nada. Agora é só esperar a corrida.

Novo recorde mundial

MIAMI, Florida, 17 (UP) — O cavalo Viking Victory, ganhador da 5a. carreira da reunião de ontem no Tropical Park desta cidade, estabeleceu novo recorde mundial para os 1.106 metros, com 63".

O recorde mundial anterior pertencia a NANCE ACE com 63"1/5.

CANTO DE PÁGINA

Oscar Pereira

LUIZ RIGONI parece que começou a acelerar os seus preparativos para o reaparecimento. Ainda na manhã de ontem, tive oportunidade de observar o "Homem do Violino" trabalhando mais do que cinco cavalos. Até então, Rigoni estava, apenas, galopando dois animais por dia. Grandes perspectivas de "rentrée".

Procurei na manhã de ontem o Ernani de Freitas, a fim de saber algo mais a respeito ainda da participação de Celestino Gomes como treinador do Stud Paula Machado.

Com aquela sua habitual maneira de nada informar, mas também não ficar mal com a imprensa, Ernani de Freitas me contou uma história muito complicada e não disse nada.

DO LEITOR

Um leitor acaba de telefonar aqui para a redação e tendo lido que o M. Silva havia sido perdoado, estranhava que nenhuma montaria lhe tivesse sido dada para que êle pudesse tomar parte na reunião de sábado. Respondi ao prezado leitor que o "Bequinho" não conseguira boas montarias e como pretendia montar domingo, em Cidade Jardim, preferiu transferir a sua "rentree" aqui na Gávea. Cousas do turfe, concluiu ao telefone.

A história foi muito grande. Rubens Carrapito criou uma atmosfera de incerteza, tendo mesmo afirmado que não passara de brincadeira a «barração» do Portilho. Acontece que o «Zé» não foi montar.

Samurai virou pra lá e pra cá e acabou caindo outra vez nas mãos do «Lusitano» Manoel Henrique. Vale acrescentar que Samurai foi desclassificado quando venceu com êste jóquei. Vai dar a forra.

FOLHA DE URTIGA

— Castillo anda meio virado mesmo. Tem ganho poucas corridas e quando ganha é daquela maneira como fez com o Kosow. Tome pau...

— Quinta-feira com pista de areia pesada e alguns resultados meio marotos. Enfim... sábado tem mais...

— A trinca do Gonçá é a fôrça destacada da prova "20 de Janeiro", mas o Geraldo Morgado garante que Crisban fará a dupla...

PROGRAMAS DESTA SEMANA NA GÁVEA

Corrida de amanhã

MONTARIAS OFICIAIS

1.º Páreo — Às 14 horas — 1.300 metros — Cr$ 45.000,00.

		Quilos
1—1	Taxi-Girl, M. Teixeira	6 54
2—2	Miss Lioness, A. Reis	4 56
3	Garra, J. Silva	2 50
3—4	Moxotó, S. França	3 60
5	Admirável, C. Carvalho	7 58
4—6	Jaaaz, U. Cunha	1 60
7	Cafute, D. Moreno	5 58

2.º Páreo — Às 14.30 horas — 1.500 metros — Cr$ 65.000,00.

		Quilos
1—1	L'Amante, J. Marchatn	4 56
2—2	Tina, M. Henrique	1 56
3—3	Energia, D. P. Silva	5 56
4	Ioney, F. G. Silva	2 56
4—5	Rumbeira, O. Ulloa	3 56
6	Florença, Não Corre	6 55

3.º Páreo — Às 15 horas — 1.300 metros — Cr$ 70.000,00.

		Quilos
1—1	Tino, J. Marchant	3 54
2—2	Desplante, A. Reis	1 50
3—3	Blast, M. Alves	4 54
4—4	Scipião, H. Vasconc.	2 50
5	Rio Negro, O. Ulloa	5 54

4.º Páreo — Às 15.30 horas — 1.600 metros — Cr$ 70.000,00.

		Quilos
1—1	Iorama, E. Castillo	7 56
2—2	Baicova, O. Ulloa	3 56
3	Inhangá, A. Reis	4 56
3—4	Hannah, V. Andrade	2 56
5	Livia, U. Cunha	6 56
4—6	Olia, Jos. Baffica	1 56
7	Bong Lai, H. Vasconc.	5 56

5.º Páreo — Às 16 horas — 1.900 metros — Cr$ 66.000,00.

		Quilos
1—1	Enchanted, E. Castillo	2 56
2—2	Ormandie, H. Lima	1 53
3—3	Maranita, Não Corre	4 54
4—4	Miss Gilda, J. Portilho	5 50
5	Lakmé, U. Cunha	3 52

6.º Páreo — Às 16.30 horas — 1.200 metros — Cr$ 70.000,00 — (Betting).

		Quilos
1—1	Canotier, J. Tinoco	2 55
"	Malvinero, U. Cunha	6 55
2—2	Mapa Mundi, J. Portilho	1 55
3	Banjo, Não Corre	4 55
3—4	Caravan, Não Corre	7 55
5	Furacão, R. Filho	3 55
4—6	Mais Lindo, N. C. Per.	5 55
7	Uranio, J. Marchant	8 55

7.º Páreo — Às 17 horas — 1.300 metros — Cr$ 50.000,00 — (Betting).

		Quilos
1—1	Miau, A. Cavalcanti	12 52
2	Flash, J. Portilho	13 52
3	Bororó, D. Moreno	2 52
2—4	Pampurino, H. Vasconc.	7 52
5	Fedro, A. Cardoso	4 56
6	Tripoli, M. Alves	6 52
3—7	Nick, U. Cunha	3 52
8	Picote, O. Ulloa	9 58
"	P. Dorée, A. Marçal	10 54
4—9	Chanchão, Não Corre	5 52
10	Jamegão, N. C. Pereira	1 54
11	Milico, A. Ribas	11 58
"	Paracambi, A. Portilho	8 54

8.º Páreo — Às 17.30 horas — 1.300 metros — Cr$ 65.000,00 — (Betting).

		Quilos
1—1	Fava de Natal, A. Marçal	8 55
2	Mischief, N. C. Pereira	1 54
2—3	Mambira, J. Portilho	5 55
4	Ferrugem, D. Moreno	4 55
5	Janusia, J. Silva	3 55
3—6	Myrsina, U. Cunha	9 55
7	Fuligem, A. Portilho	6 55
8	Rosa Miel, J. Baffica	7 55
4—9	Elza, M. Teixeira	2 55
10	Galadora, M. Henrique	10 55
11	Sea Venom, X. X.	11 55

Corrida de domingo

MONTARIAS OFICIAIS

1.º Páreo — Às 14 horas — 1.600 metros — Cr$ 60.000,00.

		Quilos
1—1	Bill, H. Vasconc.	1 56
2	Oédro, A. G. Silva	4 56
2—3	Marchador, A. Portilho	4 56
4	Isqueiro, U. Cunha	8 56
3—5	Ichang, E. Castillo	2 56
6	El Bandolero, O. Ulloa	3 56
4—7	Jardim, J. Silva	6 56
"	Jarazal, A. Ribas	7 56

2.º Páreo — Às 14.30 horas — 1.300 metros — Cr$ 65.000,00.

		Quilos
1—1	Pinheiro, A. Barbosa	3 55
2—2	Malim, U. Cunha	6 55
3—3	Ultimatum, J. Marchant	4 55
4	Tristão, A. Portilho	2 55
4—5	Galeon d'Or, H. Henrique	5 55
6	Boxeur, A. G. Silva	1 55

3.º Páreo — Às 15 horas — 1.400 metros — Cr$ 65.000,00.

		Quilos
1—1	Joraie, D. P. Silva	6 55
2—2	Nazaré, O. Ulloa	2 55
3—3	Jambalaia, L. Silva	3 55
4	Jarena, L. Leighton	5 55
4—5	Sar Light, M. Henrique	4 55
"	Jontenes, D. Moreno	1 55

4.º Páreo — Às 15.30 horas — 1.400 metros — Cr$ 50.000,00.

		Quilos
1—1	Benguarda, G. Almeida	5 52
2—2	Pactolo, J. Marchant	2 56
3—3	Scollops, A. Portilho	3 54
4	Fair Clever, M. Alves	1 52
4—5	Ibsen, I. Amaral	4 56
6	Bico de Lacre, U. Cunha	6 52

5.º Páreo — 20 DE JANEIRO (Handicap Especial) — Às 16 horas — 2.400 metros — Cr$ 100.000,00.

		Quilos
1—1	Crisbam, O. Ulloa	3 56
2—2	Camabis, A. Portilho	4 55
3—3	Gardone, M. Henrique	2 53
4	Januário, A. Reis	1 50
4—5	iMster Rio, J. Marchant	7 49
"	Titalogo, D. oMreno	6 51
"	Pretencioso, D. P. Silva	5 54

6.º Páreo — Às 16.30 horas — 1.200 metros — Cr$ 70.000,00 — (Betting).

		Quilos
1—1	Baforada, J. Portilho	3 55
2	Igarapava, J. Marchant	1 55
2—3	Creusa, E. Castillo	8 55
4	Jasione, U. Cunha	2 55
3—5	Jussiena, A. Reis	7 55
6	Jamburana, J. Baffica	6 55
4—7	Arancina, D. P. Silva	4 55
8	Lourinha, A. G. Silva	5 55

7.º Páreo — Às 17 horas — 1.500 metros — Cr$ 55.000,00 — (Betting).

		Quilos
1—1	Le Rouge, A. Barbosa	13 60
"	Belair, D. Moreno	2 56
"	Oviedo, A. Portilho	6 55
2—2	Roi, D. Moreira	3 60
3	Haralem, I. Pinheiro	4 60
4	Sabugueiro, C. Paranhos	7 54
5	Jerry, M. Henrique	10 56
3—6	Hope Boy, H. Lima	8 60
7	Saci, O. Ulloa	15 60
8	Hallaô, Não Corre	14 60
9	Bicudo, Não Corre	11 54
4—10	Sol, J. Marchant	5 60
11	Abateur, H. Vasconcelos	1 54
12	Fabian, A. Ribas	12 58
13	Sea Prince, A. G. Silva	9 54

8.º Páreo — Às 17.30 horas — 1.900 metros — Cr$ 66.000,00 — (Betting).

		Quilos
1—1	Seibo, D. P. Silva	4 60
2	Key Royal, P. Labre	8 54
2—3	Samurai, M. Henrique	9 58
4	High Red, H. Vasconc.	3 52
3—5	Bom Dia, E. Castillo	7 54
6	Capurro, D. oMreira	10 58
7	Outubro, R. G. Martins	5 52
4—8	King Sport, U. Cunha	6 54
9	Kibitz, J. Tinoco	1 54
10	Oviedo, J. Portilho	2 52

5 NOTÍCIAS

1 As éguas APASSIONATA e CITARAM foram negociadas. A primeira deixou Claudemiro Pereira e a segunda Manoel de Souza. Foram entregues respectivamente para Walter Pedersen e José Salustiano da Silva.

2 SEGUIRAM para o Rio Grande do Sul os animais PANTA-ASSÚ e EVIDENTE pupilos do treinador Gonçalino Feijó. Prosseguirão suas campanhas em Moinhos de Vento.

3 PACTOLO e FLASH anotados esta semana na Gávea chegaram de São Vicente e atuarão sob a responsabilidade de Nelson Gomes, já que Anísio Neves permanece com alguns pupilos naquele Hipódromo praiano.

4 JOSÉ Portilho não montará DONAIRE em Cidade Jardim. Assim caberá ao freio Artur Araujo a direção da defensora do Stud Bacachery no G. P. "Piratininga".

5 M. Silva apesar de perdoado não montará nenhum animal no sábado. Ficará assim seu reaparecimento para as próximas reuniões na Gávea. Ficará assim sem montar até a próxima quinta-feira ao promissor.

Calumet Farms venceu "Tropical Park Handicap"

MIAMI, Florida 17 (United Press) — O cavalo BARDSTOWN, dos estúdios CALUMET FARMS, ganhou ontem o TROPICAL PARK HANDICAP, com 68.500 dolares de prêmio, percorrendo os 1.800 metros em 108"4/5.

Em 2.º, a um corpo chegou GRAY PHANTON e em 3.º SUNNING DALE.

Esta foi a 5a. vitória consecutiva de BARDSTOWN.

CLÍNICA DE CRIANÇAS
Dr. Erly Bon Cosendey
Com 2 anos de prática nos Hospitais dos E. Unidos
RUA JÚLIO DO CARMO, 9
2as., 4as. e 6as. de 8,30 às 10,30 hs. — Tel. 43-1458

CONSERVE A BELEZA E A MACIEZ DE SUA CÚTIS USANDO O
Sabonete Forzly
Filial: - Ind. de Sabão 'Glória', Ltda.
DEPARTAMENTO DE VENDAS
Av. 13 de Maio, 17 - 8.º andar — Sala 806
DISTRITO FEDERAL

Torneiras, Registros e Válvulas
Aparelhos para Bidês e Lavatórios, Lisos e Facetados, Filtros, Chuveiros, Sifões, Misturadores e outros metais amarelos, niquelados e cromados
Metalúrgicas A. Fragetti São Paulo
Depósito no Rio: RUA SANTANA, 178-B — Tel.: 32-8245
Vendas somente no atacado

CONCURSOS E BETTINGS

Os Concursos e Bettings, ontem patrocinados pelo Jockey Club Brasileiro, tiveram os seguintes resultados:

CONCURSO DE 6 PONTOS — 2 ganhadores — Rateio: Cr$ 77.038,00.

BETTING SIMPLES — Combinação: 1-1-5 — 32 ganhadores — Rateio: Cr$ 1.081,00.

BETTING DUPLO — Combinação: 1-6 — 1-5 — 5-2 — 13 ganhadores: Rateio: Cr$ 10.343,00.

RUBRONEGROS DEMITEM-SE DA CBD — Desgostosos com a atitude assumida pela CBD, não agindo com a altivez e a independência que seriam de desejar, em defesa dos direitos de um clube brasileiro, junto à FIFA, no caso do Honved, elementos rubronegros estão dispostos a se afastar dos cargos que ocupam na entidade nacional. O primeiro dos demissionários foi o sr. Arnaldo Costa (Presidente do Conselho Técnico de Remo) e outros desportistas ligados ao Flamengo deverão acompanhá-lo, abandonando a passiva organização dirigida pelo senhor Sílvio Pacheco.

FIFA AINDA NÃO SABE COMO PUNIR

O MAIOR

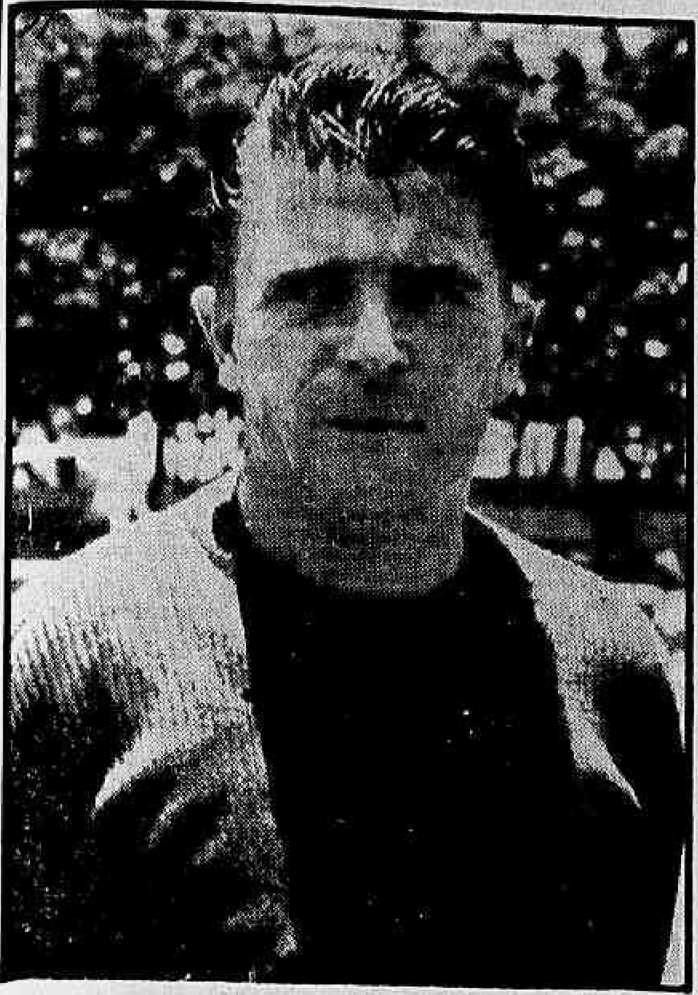

Puskas, famoso meia-esquerda do Honved, sem dúvida será uma das maiores atrações do "match" de amanhã, no Maracanã. Ninguém quer perder a oportunidade de conhecê-lo

História do Certame Brasileiro de Futebol

9.º de uma série de reportagens de MARIANO JÚNIOR

Interrompido três anos (47 — 48 — 49), o XX campeonato brasileiro na ordem cronológica disputado em 1950, de 1.º de janeiro a 23 de março, marcou a quarta vitória consecutiva da representação do Distrito Federal, que assim alcançou o título inédito na história do certame, de tetra-campeões.

Novamente as seleções do Rio e de São Paulo, chegaram as finais depois de disputarem os jogos preliminares no próprio reduto dos semifianlistas. Assim é que, os cariocas jogando em Belo Horizonte, contra os montanheses, venceram por 4 x 2, e em seguida, no Rio, conformaram o feito, ao vencer por 3 x 0.

OS PAULISTAS

Por outro lado os bandeirantes, na primeira partida contra os gaúchos em Pôrto Alegre, não foram além de um empate de 1 x 1. No segundo jôgo porém, em São Paulo, os bandeirantes derrotaram amplamente os sulinos por 6 x 1.

DETALHES DA DECISÃO

A decisão do título entre as representações do Distrito Federal e São Paulo, ofereceu os seguintes detalhes:

Primeiro jôgo: Cariocas, 4 x 0 — **Local:** Rio — **Data:** 16 de março de 1950 — **Renda:** Cr$ 598.576,00 — **Juiz:** Mário Viana — O ponteiro esquerdo Friaça, paulista, foi expulso de campo — A nota interessante do encontro é que o marcador à favôr dos cariocas foi construido no período inicial.

Segundo jôgo: Empate, 2 x 2 — **Local:** São Paulo — **Data:** 19 de março de 1950 — **Renda:** Cr$ .. 677.180,00 — **Juiz:** Mr. Barrick.

Terceiro jôgo: Empate, 1 x 1 — **Local:** São Paulo — **Data:** 23 de março de 1950 — **Renda:** Cr$ .... 1.290.587,00 — **Juiz:** Mr. Barrick — Nilton Santos o zagueiro da seleção carioca foi expulso do gramado — O autor do tento do empate dos cariocas, e que de acôrdo com o regulamento lhes proporcionou o tetracampeonato foi o zagueiro Juvenal, cobrando uma penalidade de quase do meio do campo.

PLANTÉL DO CAMPEÃO

O plantél do Distrito Federal que conquistou o título de 1950, foi formado à base do Vasco, campeão da cidade o qual inclusive se responsabilizou pela parte financeira do certame, terminando por obter lucro.

Jogaram pelo quadro carioca campeão brasileiro os seguintes elementos: Barbosa, Nilton Santos, Juvenal, Eli, Bigode, Maneca, Zizinho, Ademir, Chico (cinco jogos), Alfredo (três jogos) Tesourinha, Ipojucan (dois jogos) Danilo, Lola, Nestor (um jôgo).

O quadro que atuou contra os mineiros foi — Barbosa; Juvenal e Santos; Lola, Eli e Bigode; Nestor, Zizinho, Ademir, Maneca e Chico.

Contra os paulistas no encontro final atuou a seguinte equipe: Barbosa; Santos e Juvenal; Alfredo, Eli e Bigode; Tesourinha, Zizinho, Ademir, Maneca e Chico.

Os paulistas no prélio final com os cariocas apresentaram a seguinte formação: Oberdan; Mauro e Turcão; Rui, Bauer e Noronha; Claudio, Baltazar, Nininho, Pinga e Friaça.

OS CASOS DO CERTAME

Alguns casos de proporção abalaram o Campeonato de 1950. Assim é que, a primeira região, reunindo as representações do Norte, no jôgo decisivo realizado no sábado de carnaval, entre o Ceará e o Pará, registraram-se vários incidentes disciplinares, a ponto de um craque cearense ter rasgado a súmula do juiz.

Na segunda região disputada pelos Estados do Nordeste, em face da balbúrdia reinante, a Paraíba ameaçou abandonar o certame, felizmente medida conjurada.

Na terceira região, reunindo os Estados do Centro do país, registrou-se uma agressão ao árbitro carioca Gualter da Gama de Castro, no prélio entre o Estado do Rio e Espírito Santo, em Niterói.

RESULTADOS GERAIS

Eis os resultados gerais do XX Campeonato Brasileiro de Futebol:

Acre, 1 — Guaporé 0; Guaporé, 3 — Acre, 0; — Guaporé, 1 a 0; na prorrogação; Goiás, 3 — Mato Grosso, 1; Goiás, 2 — Mato Grosso, 2; R. G. do Norte, 2 — Paraíba, 2; R. G. do Norte, 0; Alagoas, 1 — Sergipe, 1; Sergipe, 2 — Alagoas, 1; Pará, 1 — Amapá, 1; Pará, 3 — Amapá, 1; Maranhão, 4 — Piauí, 2; Maranhão, 8 — Piauí, 0; Minas Gerais, 5 — Goiás, 0; Minas, 6 — Goiás, 0; Amazonas, 4 — Guaporé, 1; Amazonas, 2 — Guaporé, 2; Espírito Santo, 4 — Estado do Rio, 2; E. do Rio, 2 — E. Santo, 1; Est. do Rio, 1 a 0, na prorrogação; Paraná, — Santa Catarina, 1; Paraná, 8 — Santa Catarina, 0; Bahia, 1 — Sergipe, 1; Bahia, 4 — Sergipe, 0; Pernambuco, 5 — Paraíba, 3; Pernambuco, 2 — Paraíba, 0; Amazonas, 3 — Pará, 3; Pará, 4 — Amazonas, 1; Maranhão, 1 — Ceará, 1; Ceará, 1 — Maranhão, 0; Bahia, 2 — Pernambuco, 1; Bahia, 2 — Pernambuco 2; Estado do Rio, 2 — Minas, 1; Minas, 4 E. do Rio, 3; Minas, 3 a 0, na prorrogação; R. G. do Sul, 1 — Paraná, 1; Rio G. do Sul, 4 — Paraná, 2; Pará, 3 — Ceará, 2; Pará, 2 — Ceará, 2; Pará, 1 — Minas, 1; Pará, 1 — Minas, 1; Minas, 1 a 0, na prorrogação; R. G. do Sul, 2 — Bahia, 1; R. G. do Sul, 4 — Bahia, 2; Distrito Federal, 4 — Minas, 2; D. Federal, 3 — Minas, 0; R. G. do Sul, 1 — São Paulo, 1; São Paulo, 6 — R. G. do Sul, 1; Distrito Federal, 4 — São Paulo, 0; D. Federal, 2 — São Paulo, 2; — São Paulo, 1.

Craques do Honved treinaram individual, ontem

Continua empolgando os meios esportivos da cidade a estréia na noite de amanhã, sábado, da equipe húngara do Honved, que enfrentará o quadro do Flamengo em sensacional peleja no gramado do Estádio do Maracanã.

Os torcedores, sem distinção de clubes, mostram-se interessados em presenciar a exibição dos famosos craques magiares, dentre os quais os nomes de Puskas, Kocsis, Czibor e Boszik avultam e são pronunciados por todos.

MAIS DE 3 MILHÕES

Por outro lado, estarão também em ação os jogadores do Flamengo, dos quais será desnecessário falar, pois são por demais conhecidos de todos. Assim a peleja tem tudo para agradar aos espectadores que por certo comparecerão ao maior estádio do mundo em grande número, estando prevista uma arrecadação superior a 3 milhões de cruzeiros.

TREINARAM INDIVIDUAL

Prosseguindo em seu programa de treinamento diário, a equipe do Honved esteve pela manhã no estádio do Flamengo, na Gávea, realizando um treino individual que constou de corridas, ginástica e bate-bola, além de um treinamento especial para os goleiros, com muitos chutes a gol.

QUADROS PROVAVEIS

Segundo declarações dos treinadores Kalmar e Fleitas Solich, as equipes prováveis para o jôgo Flamengo e Honved são as seguintes:

FLAMENGO: Ari; Tomires e Pavão; Milton, Luís Roberto e Edson; Paulinho, Moacir, Evaristo, Dida e Babá.

HONVED: Grosits; Rakoczy e Banlay; Boszik, Kotasz e Lantos; Budai, Kocsis, Szusza, Puskas e Sandor.

Vitória do Bonsucesso

S. LUIS, 17 (de Costa Araújo, da Sport Press) — Fazendo sua despedida dos gramados de São Luis do Maranhão, o Bonsucesso enfrentou na tarde de hoje, no Estádio Municipal, o forte conjunto do Sampaio Correia, em "match"-revanche. Como se sabe, no primeiro jôgo disputado entre os dois clubes, o grêmio leopoldinense levou a melhor por 4x1. E na tarde de hoje, o Bonsucesso confirmou sua vitória anterior, triunfando pela contagem de 3x1. Nilo (2) e Pedro Bala foram os goleadores do Bonsucesso, cabendo a Gedeão o único tento dos maranhenses.

Certame Nacional de Box

Finalmente amanhã no ring do Ginásio Caio Martins, terá início o XVI Campeonato Brasileiro de Box Amador, que pela segunda vez é realizado em Niterói.

Neste certame de excepcional importância, que é o evedo máximo do box nacional, veremos frente a frente os melhores pugilistas do Brasil, como sejam cariocas, gaúchos, baianos, pernambucanos e fluminenses.

FAVORITOS

A equipe fluminense embora contando com cinco disputantes, deverá fazer ótima figura em busca da segunda colocação, já que os cariocas são os favoritos. Entretanto é necessário não esquecer que nos Campeonatos Brasileiros o imprevisto sempre acontece.

Para o XVI Campeonato os cariocas apresentarão os seus mais popularizados elementos, que as TV têm tornado conhecidíssimos do público do Distrito Federal e Niterói, os quais irão encontrar os gaúchos, pernambucanos, baianos e fluminenses adversários capazes de grandes surprêsas.

O LOCAL

O certame do box brasileiro será disputado no Ginásio Caio Martins, o terceiro do país em importância e capacidade, já que tem lotação calculada para cêrca de 15 mil pessoas.

Botafogo e Honved quarta-feira, à noite: decidido

Com a corajosa e já histórica decisão do Botafogo, deliberando participar da temporada do Honved, ao lado do Flamengo, os dirigentes dos dois clubes organizaram, ontem, um roteiro (provisório) para as exibições do quadro magiar no Brasil, no Rio e em São Paulo.

Na Capital paulista, está prevista para o dia 26, (sábado), uma partida do clube base do selecionado da Hungria, numa repetição especial para a platéia bandeirante, do confronto Honved x Flamengo, no Estádio do Pacaembu, que terá seus portões franqueados ao público.

A PROGRAMAÇAO NO RIO

Dos entendimentos havidos entre dirigentes dos dois clubes cariocas, ficou decidido que o primeiro adversário dos húngaros será mesmo o Flamengo, amanhã à noite, no Maracanã, conforme estava programado anteriormente.

Na quarta-feira vindoura, então, caberá ao Botafogo enfrentar o time húngaro. Nesse jôgo falou-se na possibilidade de Zizinho, integrar o time alvinegro, porém, ontem mesmo, o Bangu pela palavra do seu presidente Fausto de Almeida, negou a cessão do jogador.

FORMAÇÃO DE UM COMBINADO

Sabida como é a fôrça do futebol húngaro, representado no conjunto que nos visita com o que de há melhor, os dirigentes cariocas não duvidam muito de que os nossos clubes levem a pior nos encontros que travarão. Por isso, pensam em formar um combinado Flamengo e Botafogo, a fim de enfrentar o Honved, no dia 30, no Maracanã.

Para êsse jôgo, fala-se na inclusão de elementos de outros clubes; sobretudo o meia Moreira, do Madureira, cabendo a direção do time ao técnico Fleitas Solich, do Flamengo. Também caberia ao Flamengo ceder o campo para o treino dêsse combinado e a Casa da Gávea, para concentração dos jogadores.

ROTEIRO DO HONVED

O roteiro provisório do Honved, organizado ontem pelos rubronegros e alvinegros é o seguinte: Sábado, 19 — amanhã — (Maracanã): Flamengo x Honved — Jôgo de estréia; Quarta-feira, 23 à noite, (Maracanã) — Botafogo x Honved; Sábado, 26 à noite, (Pacaembu) S. Paulo (com portões abertos): Flamengo x Honved; e, finalmente, quarta-feira, 30, à noite (Maracanã): Combinado Flamengo-Botafogo x Honved.

Vasco e Colo Colo: domingo

SANTIAGO 17 (De Avelino Dias, para a SP) — Dirigentes e jogadores do Vasco ainda estão jubilosos com a vitória obtida na noite de ontem pelo conjunto vascaino sôbre a equipe do Nacional de Montevideu, bicampeã do Uruguai por 2x1. Foi mais uma reafirmação do poderio do futebol cruzmaltino em particular, e brasileiro em geral.

Aumentou assim a expectativa em tôrno do prélio de domingo contra o Colo Colo, que anteriormente fôra prgramado para sábado e depois adiado de comum acôrdo. Os jogadores receberam gratificação de três mil cruzeiros pela vitória de ontem, tendo sido a mesma paga esta manhã.

CONTUNDIDOS ORLANDO E WAGNER

Da peleja contra o Nacional resultou a contusão de Orlando e Wagner, ambos possíveis ausências para o prélio de domingo. Caso se confirmem a falta dêsses dois jogadores, entrarão Hélio no arco e Haroldo ou Viana no lugar de Orlando.

MAIS DOIS JOGOS

Chegou um telegrama do Rio, do sr. Antonio Soares Calçada, no qual a diretoria vascaina autoriza a delegação a realizar mais duas pelejas no Chile, quando do regresso de Lima. Assim jogariam o Vasco no Peru dias 23, 26 e 30 viajando a 21 para Lima e regressando a 31. Haveria então uma segunda peleja em Santiago, possivelmente a 3, e a outra a 6 em Valparaiso, contra o Santiago Wanderers.

CRAQUES HÚNGAROS NA TV-RIO

Durante a transmissão do "Esporte-Show Gulf", na TV-Rio, programa produzido pela Interamericana de Publicidade S. A., terça-feira última, o craque Ademir, animador do aludido programa, entrevistou os famosos jogadores Puskas, Kocsis, Budai, Sandor e Benedek, do quadro húngaro do Honved, ora em visita ao Brasil e que estreará amanhã, no Estádio do Maracanã, contra o Flamengo

CUIDADO COM ÊLES...

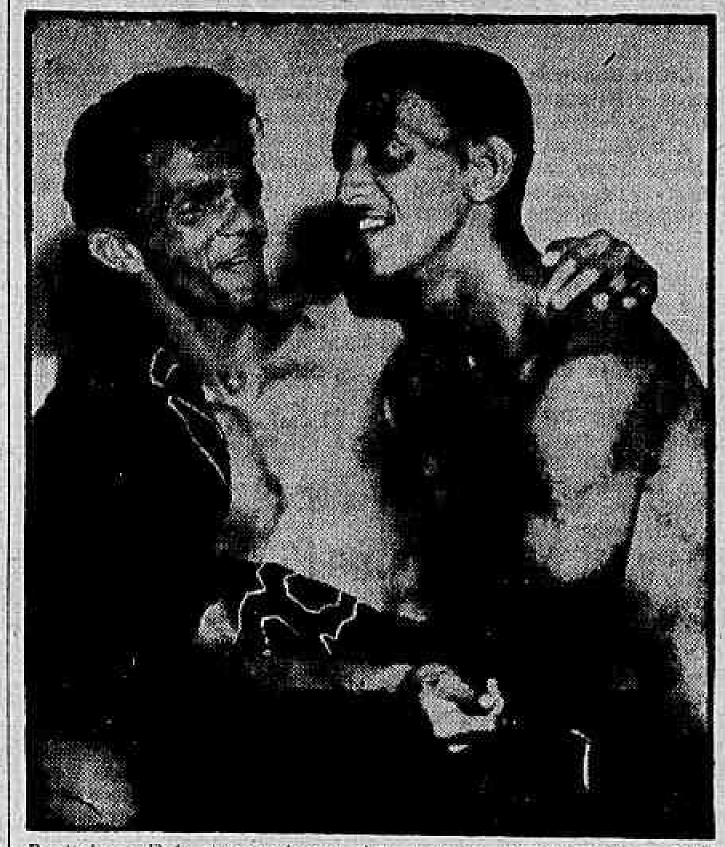

Paulinho e Dida, inegàvelmente dois craques, usando muito o drible para suas investidas fulminantes, deverão causar pânico na retaguarda do Honved

Flamengo encerra preparativos para grande jôgo

Com um rigoroso treino de conjunto o Flamengo encerrará hoje à tarde, seus preparativos visando ao encontro de amanhã, contra o Honved, que marcará a sensacional estréia do quadro húngaro, em sua temporada no Brasil, a convite do rubronegro carioca.

Muito embora não existam quaisquer problemas para formação da equipe do tricampeão, o técnico Fleitas Solich aproveitará o exercicio para decidir, em definitivo, quanto ao time que enfrentará os magiares.

AUSENTES SEIS TITULARES

Sabe-se em princípio, que o quadro do Flamengo jogará com a sua equipe titular, desfalcada dos cinco jogadores (Joel, Paulinho, Indio, Dequinha e Zagalo servindo ao Selecionado carioca), bem como de Jordan, que foi operado das amígdalas recentemente.

A inclusão dos craques que servem ao selecionado foi anunciada como certa, no jôgo de amanhã, mas os dirigentes rubronegros, na verdade, não pensaram em tal possibilidade (que seria difícil) já que o plantel tem jogadores suficientes para suprir as ausências.

DIDA, UMA ESPERANÇA

A presença de Dida, no time contra o Honved, parece decidida, pelo menos durante um tempo. O técnico Fleitas Solich pensa lançá-lo logo no início da peleja, substituindo-o depois por Henrique que ocupará o comando, passando Evaristo para a meia-esquerda.

Quanto ao mais, não há dúvida, inclusive a presença de Pavão, na zaga ao lado de Tomires. O arco caberá a Ari e a linha média será a da equipe suplente, possivelmente com Elson.

Aceita jogos o Travidência

Querendo completar o seu calendário, o Esporte Clube Travidência, da Esplanada do Castelo, avisa aos seus co-irmãos que aceita convite para jogar no dia 26 dêste. Os interessados poderão oficiar para o Palácio do Trabalho, 11.º andar, tratar com o sr. Geraldo ou Samuel.

Homenagem da CBDU a Ademar

Os desportistas universitários prestaram hoje, às 21 horas, uma homenagem ao bi-campeão olímpico Ademar Ferreira da Silva, na sede da CBDU, no Edifício da UNE, na Praia do Flamengo.

Constará a homenagem de uma sessão solene, quando a CBDU homenageará o grande atleta conferindo-lhe um título da entidade, num reconhecimento ao seu grande feito em Melbourne.

ASSEMBLEIA GERAL

Prosseguirá hoje a Assembléia Geral da CBD, quando será ventilado a aplicação da verba concedida pelo Presidente da República, proveniente de um crédito especial. Também será tratado não só a participação do Brasil nos Jogos Mundiais Universitários, a se realizarem em Paris, em agôsto próximo, bem assim sôbre concessão de verbas e o planejamento dos treinos para a representação nacional.

MAURO, NA ALEMANHA

O acadêmico Mauro Leite Soares, presidente da CBDU embarcará no dia 12 de fevereiro para Oberamergau (Alemanha) onde participará do Congresso da Federation Internationale du Sport Universitaire (FISU).

FUZILEIROS E 1.º DISTRITO

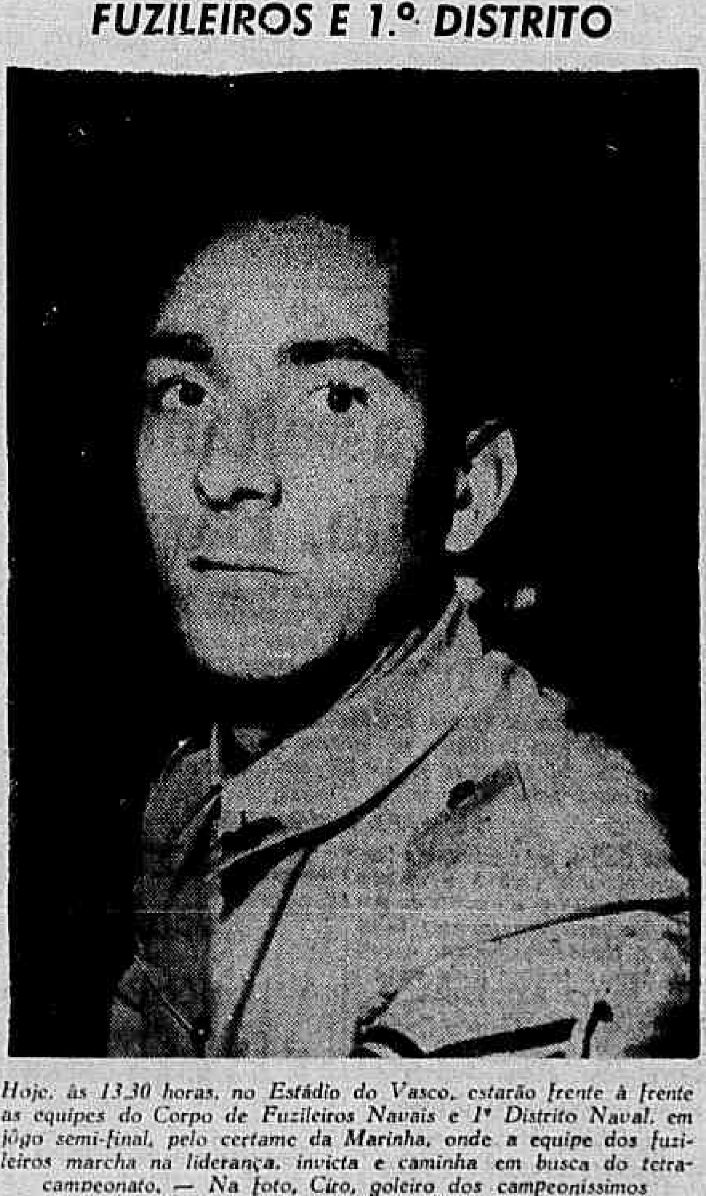

Hoje, às 13,30 horas, no Estádio do Vasco, estarão frente à frente as equipes do Corpo de Fuzileiros Navais e 1º Distrito Naval, em jôgo semi-final, pelo certame da Marinha, onde a equipe dos fuzileiros marcha na liderança, invicta e caminha em busca do tetra-campeonato. — Na foto, Ciro, goleiro dos campeoníssimos

Terá de convocar Comitê Executivo para uma decisão

ZURIQUE, 17 — (AFP-DC) — A FIFA ainda não sabe (seu regulamento é omisso) a punição que aplicará ao Honved e aos clubes que com êle jogarem, mas o seu Comitê Executivo, cujas reuniões normais são em abril, poderá ser convocado extraordinàriamente, para uma decisão urgente, se o caso exigir, como na hipótese de quadros sul-americanos desrespeitarem a proibição imposta ao time húngaro.

Essas declarações foram prestadas por um porta-voz do Secretariado-Geral da mentora mundial do futebol, após longa conversação com o sr. Arthur Drewi, Presidente da FIFA, acêrca do caso criado com a excursão do clube húngaro ao Brasil.

UM CASO SEM PRECEDENTE

Revelou o dirigente da entidade internacional que o caso criado com a proibição imposta às exibições do Honved, não tem precedente, e por isso o estatutos da FIFA não prevêem a natureza das penalidades a aplicar, nêste particular.

Continuando — disse o portavoz que, por isso, não estava em condições de dizer o que poderão sofrer o Honved e os clubes que êle enfrentar nessa visita ao Brasil e que possivelmente estender-se-á a outros países sul-americanos.

DECIDIRA O COMITÊ EXECUTIVO

Em caso de necessidade, porém, acrescentou o informante, caberá ao Comitê Executivo da FIFA tomar uma atitude e impor eventuais punições, de conformidade com o que decidirem os seus membros. Fóra disso, tudo o que anunciarem, como possíveis sanções, não passam de balelas criadas pela imaginação.

Concluindo suas declarações, disse o portavoz que o Comitê Executivo da FIFA deve reunir-se normalmente em abril, mas pode ser convocado muito mais cêdo se a situação o exigir, para uma decisão urgente, como por exemplo no caso dos clubes sul-americanos passarem por cima da proibição imposta ao Honved.

Basquete juvenil

A Federação Metropolitana de Basquete programou para hoje os seguintes jogos do Supercampeonato de Juvenis: No ginásio do Fluminense — Às 20 horas — Tijuca x América — Às 21,10 horas — Vasco x Grajaú T. C.

Juizes: Luiz Marzano e Célio Pádua.

No ginásio do Tijuca — Às 20 horas — Fluminense x Clube Municipal; Às 21,10 — Sírio x Mackenzie.

Juizes: Aladino Astuto e José Ribeiro.

Visados Paulinho e Evaristo por vários clubes

Evaristo e Paulinho poderão deixar o Flamengo, nesta temporada, em face do interêsse de outros clubes, sendo que para o ultimo jogador agora surge como pretendente o Palmeiras, de São Paulo, conforme sondagens feitas por figuras ligadas ao alviverde paulista, junto ao sr. Fadel Fadel, vice-presidente do rubronegro.

Nos meios do tricampeão carioca, porém, reina tranquilidade neste sentido, sendo que, com referência a Paulinho, o clube oficialmente desconhece o interêsse de qualquer co-irmão daqui ou de São Paulo.

EVARISTO MEIO ESQUECIDO

Apesar do já anunciado interêsse de outros clubes (Vasco, Botafogo) em contratar Evaristo, e de dirigentes do Flamengo haverem dito que estão descansados, confiantes de que o jogador não deixará a Gávea, a verdade é que até agora nada foi feito visando a permanência do craque nas fileiras rubronegras.

Parece, mesmo, que os responsáveis pelo time tricampeão estão meio esquecidos do seu grande craque, uma vez que ainda não o procuraram para conversar acêrca da renovação do contrato.

TRAIÇÃO AO DESPORTO

O caso criado com a vinda do Honved ao Brasil está encerrado e, com êle, fica marcada também a falência total da CBD. Amanhã à noite, o grande público amante do futebol estará lotando o Estádio do Maracanã, assistindo à exibição do famoso quadro húngaro, lembrando com tristeza a penosa impressão deixada pela entidade nacional em todo "affaire". Na verdade, nunca, em momento algum, a CBD agiu com a serenidade, com a altivez e a independência que seriam de desejar, numa organização que, afinal de contas, tem sua importância no cenário do futebol mundial. Tão logo recebeu a comunicação oficial da FIFA, a entidade nacional passivamente acatou a decisão de Zurique e tratou de ser contra o Flamengo, fazendo valer o que haviam mandado os homens da FIFA. Jamais passou pela cabeça de seus dirigentes em falar alto, em defender com argumentos enérgicos, com documentos e com fatos, os direitos de um clube brasileiro. Acossada pela imprensa, tratou de fazer apelos, de falar em linguagem macia, de tentar um "arreglo". Diz que tôda culpa (ou a maior parcela) cabe ao blandicioso sr. Luiz Nurgel, que antes de ser mentor sempre se rotulava defensor dos clubes, mas agora integrando a alta "cartolagem" só pensa nas entidades. No sr. Silvio Pacheco, não se deve pensar. E' um bom moço, bom coração, mas dirigir mesmo, não dirige nada. Omissa, desfibrada e subserviente já se mostrara a CBD na questão da FIFA com o Olaria. Mas o caso não teve grande repercussão e tudo ficou mais ou menos desconhecido do grande público. Com o Flamengo, não! A falta de decisão da entidade nacional veiu a descoberto, revelou-se de corpo inteiro e chegou a todos os cantos. De tão mole atitude chega a pensar-se que têm razão os que falam haver no fundo de tudo interêsses contrariados, já que a CBD contratou um jôgo do selecionado húngaro, aqui no Rio, para o mês de março vindouro. O receio de ver fracassar financeiramente êsse empreendimento, caso o Honved (que traz oito jogadores da seleção da Hungria) não corresponda à expectativa, afugentando os torcedores para a futura exibição do "scratch" magiar, é então, a verdadeira razão da passividade da CBD. São coisas que se contam e que talvez expliquem tudo. De qualquer maneira, o fracasso da entidade brasileira aí está, como uma verdadeira traição ao desporto nacional que ela (bem ou mal) representa. De todo Brasil esportivo chegam adesões ao Flamengo e, aqui mesmo no Rio, o Botafogo Futebol e Regatas, verdadeiramente "Glorioso", colocou-se na linha de frente. A CBD está morta, nada vale. Ficar ao seu lado só poderão fazê-lo os desfibrados, os acomodatícios ou os apaniguados.

SPECTATOR

Plantão POLICIAL

O ASSASSINO FOI IDENTIFICADO

A Polícia do 21.º DP conseguiu identificar o assassino do maconheiro conhecido pela alcunha de "Agostinho", que foi morto sábado último, em Parada de Lucas. Trata-se de João Esteves da Silva, conhecido pelo vulgo de "João Garrucha", elemento perigoso, com várias entradas na Polícia e que, atualmente, se encontra condenado pela 4.ª Vara Criminal, com a prisão preventiva decretada pelo Juiz do Primeiro Tribunal do Júri e pela Justiça de Juiz de Fora. "João Garrucha" foi também o autor da morte de "João Cachorrão", outro conhecido maconheiro, eliminado há pouco tempo em Acari.

Em diligências

A polícia do 19.º DP está em diligências para identificar o misterioso indivíduo que na madrugada de ontem alvejou a tiros de revólver o jovem Ademar João de Almeida (solteiro 18 anos, residente no Parque Proletário da Praia Pequena casa 4 grupo 41), quando o mesmo passava pela Rua Visconde de Niterói. A vítima, que foi atingida na perna esquerda foi transportada para o Hospital Marechal Sousa Aguiar, onde se encontra internada.

Desentenderam-se

Por questões de família, desentenderam-se o estivador Valter Ramos (26 anos, casado, Rua Vidal Negreiros 55), e seu vizinho Eurico de tal. Em meio à contenda Eurico sacou um canivete e investiu para o antagonista, ferindo-o no tórax e no braço esquerdo. A vítima foi conduzida ao Hospital Marechal Sousa Aguiar, estando as autoridades do 12.º DP em diligências para a captura do criminoso que fugiu após o atentado.

AGREDIU A EX-NAMORADA

Não se conformando em ver a sua ex-noiva, Méres da Silva (21 anos, residente na rua Itajubá, 140) namorar outro rapaz, o jovem Osvaldo Alves resolveu agredi-la brutalmente, mandando-a para o hospital. A cena selvagem desenrolou-se em frente à residência da vítima, no momento em que a môça reafirmava o seu propósito de unir-se, matrimonialmente, ao seu atual namorado, Edgar de tal.

Prisões

O detetive Lucas, chefe da Seção de Roubos e Furtos do 17.º DP prendeu numerosos maus elementos. Dentre os detidos se destacam os assaltantes à mão armada: Sebastião dos Santos (solteiro 23 anos) e Francisco dos Santos (solteiro, 20 anos), autores de várias façanhas criminosas. Também foram presas as ladras Odete Rosa (30 anos, casada, Rua Visconde Figueira, 36) e Maria Auxiliadora (solteira, 21 anos) que costumam se apresentar como domésticas e na primeira oportunidade furtam os patrões.

Beijos à fôrça

O sapateiro Sebastião Martins da Silva (Rua Presidente Dutra, 437, em Caxias) nutria forte paixão pela jovem Neusa Maria, sua visinha. Por diversas vêzes declarou-se à moça, porém, esta não levava a sério o rapaz. Ontem, quando a jovem Neusa saltava de um ônibus na Praça do Pacificador, o rapaz não se conteve agarrando-a, violentamente, beijando-a por várias vêzes. A jovem, horrorizada, gritou por socorro e populares libertaram-na dos braços de Sebastião, que foi conduzido à delegacia sendo, ali, autuado em flagrante.

O industrial denunciou despachante municipal

Queixou-se à polícia dizendo-se lesado em 36 mil cruzeiros

Grave denúncia a um alto funcionário da Prefeitura foi apresentada à Delegacia de Roubos e Falsificações por um industrial que se diz lesado em milhares de cruzeiros.

A importância foi entregue pelo industrial Ederbal Aristofano ao despachante municipal (e também funcionário da Prefeitura) Wilson Lopes Salgado, a fim de que fôsse pago o impôsto de transmissão de uma casa adquirida.

COMPRA DE UMA CASA

O industrial Ederbal Aristofano (Praça Rio Grande do Norte, 51) adquiriu de dona Maria das Dores Gonçalves (Rua Riachuelo, 414, apt. 501) uma casa situada na Ilha do Governador (Praça da Bandeira, 29). Por êste motivo, necessitou de um despachante.

APRESENTAÇÃO

Pelo tabelião substituto Serafim Gonçalves Pinto, lhe foi apresentado o despachante municipal Wilson Lopes Salgado, também funcionário da Prefeitura, com escritório na Avenida Rio Branco, 135, sala 902.

ENTREGA DO DINHEIRO

Há dias, o despachante procurou o industrial, comunicando-lhe que as guias já estavam devidamente processadas necessitando por esta razão de 36 mil cruzeiros a fim de pagar o impôsto de transmissão. O pedido foi atendido, sendo entregue ao despachante um cheque naquela importância, contra o Banco Nacional de Minas Gerais, em nome da Prefeitura.

NÃO FOI PAGO

O despachante conseguiu descontar o cheque, mais não efetuou o pagamento do impôsto de transmissão, razão porque o industrial apresentou queixa na Delegacia de Roubos e Falsificações.

INQUÉRITO

A fim de esclarecer devidamente o caso, o delegado Diogenes de Barros, instaurou inquérito, já tendo intimado os interessados para depor.

Perigoso ladrão prêso ontem na P. do Flamengo

"Festa no Céu", marginal procurado pelas autoridades policiais, foi, ontem, finalmente, prêso em luxuoso apartamento na Praia do Flamengo, transformado em seu "quartel-general".

O conhecido escroque e ladrão, cujo verdadeiro nome é Manoel Gomes de Matos, que conta com uma ficha de antecedentes verdadeiramente surpreendente, está sendo interrogado pelas autoridades da Delegacia de Roubos e Falsificações.

CARTEIRA FALSA

Em poder de "Festa no Céu", a polícia apreendeu uma carteira de identidade falsa, em nome de José Carlos Gomes de Matos, nome que o malfeitor usava ultimamente.

PRECIOSAS INFORMAÇÕES

Acredita a polícia obter do ladrão, preciosas informações dado o seu conhecimento e contato com gente que milita na senda do crime.

Dona Dalva pede: Avanir volta para casa

Jovem de rara beleza, de apenas 15 anos, aluna do Instituto de Educação, Avanir Fernandes Ferro encontra-se desaparecida da casa dos pais (Rua Samuel Guimarães, 14 apto. 101, São Francisco Xavier) desde o dia 3 do corrente, sem que até agora tenha sido possível a sua localização.

Os pais da jovem colegial, sra. Dalva Fernandes Ferro e capitão Altamiro Martins Ferro, passando horas de aflição e temor pela segurança da filha desaparecida tudo têm feito para encontrá-la, recorrendo, inclusive, às autoridades policiais sem que, até agora, tenham obtido quaisquer resultados satisfatórios.

ESTAVA ENFERMA

— Minha filhinha estava enfêrma — conta, desolada, a sra. Dalva, mãe de Avanir — e muito me aflige não saber onde ela se encontra, com quem está e como vai de saúde.

A sra. Dalva está acamada, visto que o desaparecimento repentino da filha lhe trouxe forte abalo nervoso e tendo sofrido também um acidente, quando corria as casas de conhecidos na esperança de, em alguma delas, encontrar a jovem Avanir.

DADOS SÔBRE AVANIR

Em palestra com a reportagem do DC e sem esconder a dor de que é vítima, o capitão Altamiro Martins Ferro enumerou os dados que possibilitarão a identificação da filha: 15 anos de idade, 1,60 de altura, branca, cabelos castanhos bem crespos, 60 quilos de pêso, uma cicatriz acima do joelho esquerdo, um pequeno sinal do rosto (lado esquerdo) e um outro bipartido na clavícula direita.

ESTEVE NO H. C. E.

O capitão Altamiro, pai de Avanir, confirmando as declarações da espôsa, esclareceu que a jovem colegial, talvez pelo esfôrço com que se dedicava aos estudos, sofrera uma forte depressão nervosa, tendo por isso mesmo sido tratada últimamente no Hospital Central do Exército. O fato de Avanir ser uma criatura de nervos fracos faz com que seus pais mais se preocupem e aflitos fiquem com o seu desaparecimento.

PEDEM AUXILIO

Os pais de Avanir solicitam aos leitores do DC todo o auxílio possível na localização de sua filha, que, quando desapareceu, trajava blusa vermelha (gola alta e manga curta), saia azul «godet» e sapatos vermelhos. Qualquer informação poderá ser dada para a Rua Samuel Guimarães, 14, apart. 101, ou para os telefones 54-1440 e 54-0114.

Enfêrma

D. Dalva Fernandes Ferro, mãe de Avanir, a jovem que desapareceu de casa, encontra-se gravemente enferma

Desaparecida

Avanir Fernandes Ferro. (15 anos) a bela aluna do Instituto de Educação que desapareceu no dia 3 do corrente de sua residência

"Seu" Joaquim caiu do telhado e fraturou o crânio

Sofreu fratura de crânio, após cair do telhado de sua residência, que procurava reparar, o comerciário Joaquim José de Almeida (português, comerciário, casado, de 48 anos, morador na Avenida Amaro Cavalcante, 2.241).

Joaquim, que teve uma queda de cêrca de 3 metros, bateu com a cabeça no solo, sendo atendido no Pôsto de Assistência do Méier, e transferido para o Hospital Geral Sousa Aguiar.

Pela juventude

As cenas deprimentes que tiveram lugar em alguns cinemas dessa cidade, anteontem, quando da exibição de um filme americano que tem por têma, o «Rock and Roll, outra coisa não foi que a repetição do que tinha acontecido na capital paulista quando o «Ao balanço das horas» foi exibido.

Como lá acontecera, aqui a garotada, completamente livre, descontrolada, atacada de uma espécie de «loucura» coletiva, verdadeiro histerismo, tumultuou completamente as sessões causando pânico às pessoas que foram aos cinemas visando unicamente a distrair-se durante as duas horas do espetáculo.

Assobios, batidas de pés no chão, acompanhamento da música com palmas, gritos, depredações de cadeiras, tudo isto serviu para revelar o desvario da juventude, principalmente na zona sul, em face da propaganda inconsciente que procurou, por todos os meios, contagiar os jovens de ambos os sexos arrastando-os ao tumulto que podia ter conseqüências lamentáveis se não fôsse a calma e a ponderação com que agiram as autoridades policiais.

Infelizmente, é forçôso confessar, não houve um certo cuidado por parte da polícia em usar medidas preventivas adequadas.

Depois do que ocorreu em São Paulo, onde a calma só foi restabelecida após a proibição de menores de 18 anos assistirem ao filme, era de se esperar que aqui medida equivalente fôsse aplicada desde logo como recurso preventivo. Muito embora as cenas lamentáveis ocorridas na capital paulista, aqui foi estabelecido o limite de 14 anos o que facilitou a invasão dos cinemas pela garotada desenfreada.

Sòmente quando era séria a situação, quando se vislumbrava a possibilidade de conflitos generalizados é que acudiu ao espírito dos responsáveis pela manutenção da ordem pública impedir a entrada de espectadores menores de 18 anos o que promoveu, desde logo, o término da grave situação que ameaçava se transformar em calamidade.

Por que esta providência não foi tomada desde o início? Por que só foi lembrada após os graves acontecimentos que se desenrolaram, durante a tarde de anteontem? Respondam a esta pergunta o Juízo de Menores e o Chefe da Censura, autoridades diretamente interessadas no caso e a quem cabiam as providências preventivas indispensáveis.

Que o triste caso sirva de exemplo. E' preciso que aqueles que são responsáveis, direta e indiretamente, pela defesa de nossa juventude contra os hábitos e exemplos que procuram incutir no espírito de nossos jovens idéias e costumes impróprios à sua formação saibam agir antes que seja tarde, antes que o mal tenha sido vitorioso.

Tombaiba

Dinamite explodiu na garagem do D.E.R. -- Prefeitura

Um tubo de dinamite explodiu no interior do Departamento de Estradas de Rodagem, na Avenida Brasil, ferindo três operários que ali trabalhavam, todos êles funcionários da Prefeitura.

O acidente ocorreu quando Ernesto Alves do Amaral (24 anos, casado, mecânico da PDF), encontrou jogado a um canto da repartição um objeto de natureza desconhecida, que, caindo ao solo, explodiu, lançando estilhaços a grande distância.

PODE FUGIR

Ernesto, quando percebeu que o objeto caído ia explodir, conseguiu, com rapidez, afastar-se mesmo assim sofrendo amputação do dedo indicador da mão direita.

MECÂNICOS FERIDOS

Além de Ernesto sofreram ferimentos produzidos por estilhaços de metal jogados a grande distância pela explosão, os mecânicos da PDF Nilton Ferreira (25 anos, solteiro) e Hélio Garrido da Silva (solteiro, 26 anos).

Nilton foi medicado no Hospital Sousa Aguiar com ferimento contuso no ôlho direito, enquanto Hélio, que estava a maior distância do local da explosão, sofreu apenas contusões no tórax.

COM O 16.º DISTRITO

A investigação da verdadeira natureza do acidente está entregue ao 16.º D. P., em cuja jurisdição ocorreu a explosão.

"Buck Jones" atirou no investigador

Mais uma façanha realizou, ontem, o malandro "Buck Jones", ferindo a tiros, numa emboscada no Morro dos Macacos o investigador Floriano Quiegas, que ali fôra em sua perseguição.

Dos 3 ferimentos feitos por "Buck Jones", que fugiu em seguida, dois atingiram o investigador, produzindo fratura exposta do braço esquerdo e ferimento penetrante nas costas.

VIU SUBIR

O investigador Floriano Quiegas (casado, 39 anos, morador na Travessa Barros Leite, 18, apt. 101) lotado no 18.º D. P. foi mandado no morro com o objetivo de prender o perigoso facínora.

TRÊS TIROS

"Buck Jones" percebendo a chegada do investigador ao sopé do morro, galgou-o ràpidamente por entre os barracões e escondeu-se num dêles, junto ao caminho. Quando Floriano passou pela emboscada, "Buck Jones" atingiu-o pelas costas com 2 tiros dos 3 que desfechou, tendo perdido um, com o investigador já caído ao solo.

ANOTOU

O agente da lei foi medicado no Hospital Geral Sousa Aguiar, sendo daí transferido para a Enfermaria Felinto Muller, enquanto o 18.º D. P. anotava mais essa ocorrência, juntando-a ao já muito extenso rol de crimes praticados por "Buck Jones".

Assaltou e feriu uma senhora: Largo da Carioca

O ladrão Nelson Cruz anavalhou uma jovem senhora na tarde de ontem, no Largo da Carioca, quando, tentando cortar-lhe a bolsa, para surrupiar o seu conteúdo, calculou mal o golpe e foi atingir com a afiada lâmina a perna direita de sua vítima.

Sentindo-se ferida, Placidina Sampaio (27 anos, casada moradora na Ilha de Marambaia) gritou por socorro, sendo atendida pelos policiais do RP. 30, que detiveram o ladrão.

LADRÃO CONHECIDO

Nelson Cruz (30 anos solteiro) que declarou residir na Rua do Lavradio, é ladrão conhecido, tendo sido autuado no 8.º DP. A vítima foi medicada no Hospital Geral Sousa Aguiar.

Georgina tentou suicídio

Georgina Martins (solteira, 17 anos, Rua Conde de Bonfim, 362 apt. 701), tentou ontem o suicídio atirando-se de seu apartamento indo cair na área do 3.º pavimento. Em estado gravíssimo (fratura do crânio e bacia) foi internada no Hospital Sousa Aguiar. O 17.º D. P. registrou a ocorrência.

HEITOR COUTINHO TINOCO

(FALECIMENTO)

Sua familia consternada cumpre o doloroso dever de comunicar o seu falecimento e convida seus parentes e amigos para o seu sepultamento, que se realizará, hoje, dia 18, às 10 horas, saindo o féretro da Capela de São Francisco Xavier para o mesmo cemitério.

Choque de ônibus com caminhão causa oito vítimas

Um rapaz de 14 anos ficou gravemente ferido e outras 7 pessoas sofreram contusões quando um ônibus da Viação Brasileira, vindo de Nova Iguaçu, avançou o sinal, na Avenida Brasil, em frente ao Balneário de Ramos, indo chocar-se com o caminhão chapa 18-98-91—DF, que foi atirado à distância.

O motorista do ônibus (chapa DF—8-31-10 e RJ—10-59-70), Aires Igréssio, único causador do desastre, fugiu ao flagrante, enquanto o do caminhão, Abetoral de Souza (34 anos, casado) apresentou-se às autoridades do 21.º DP.

O DESASTRE

O ônibus desenvolvia excessiva velocidade, vindo de Nova Iguaçu, pela Avenida Brasil, quando, em frente ao balneário de Ramos, o sinal fechou.

O ônibus não conseguiu freiar e foi bater violentamente contra a carroçaria do caminhão, produzindo ferimentos em oito pessoas, sendo grave o estado do menor Raimundo Cardoso (14 anos filho de Jovino Cardoso, morador na Estrada da Posse, 402, em Nova Iguaçu), com fratura de crânio estando internado no Hospital Sousa Aguiar.

OUTRAS VITIMAS

Foram atendidos ainda no Hospital Sousa Aguiar com contusões, retirando-se após medicados: Jesus Manuel Esteves Alonso (53 anos, casado, comerciário morador na Rua Evaristo da Veiga, 113, c/1); Eleutério Gomes da Silva (60 anos, comerciário residente em Barra Mansa); Rogério da Conceição (34 anos, casado, açougueiro, estabelecido e residente na Travessa Sonora, em Santa Cruz); Álvaro Moreira Reis (31 anos, solteiro, funcionário da Light, residente na Rua Barão de Salusse, 1766, em Mesquita); Olávio da Conceição (46 anos, casado funcionário público, morador na Rua Soares Neiva, 355, em Nilópolis); Maria Acacipina de Oliveira (35 anos, solteira, funcionário público, residente na Rua Ernesto Vieira, 543 em Anchieta); Hilda Soares de Almeida (18 anos, solteira, doméstica, moradora na Rua Butandeira, 159, em Vila Valdemar Falcão Nova Iguaçu).

Explodiu fogareiro causando ferimentos graves

A jovem doméstica Neusa de Sousa foi ontem internada em estado gravíssimo no Hospital Geral Sousa Aguiar, apresentando queimaduras do 1.º, 2.º e 3.º graus, generalizadas.

Foi a doméstica vítima de um acidente em casa de sua irmã (Rua Azevedo Lima, 562), quando procurava acender um fogão à querosene e êste explodiu, incendiando suas vestes.

A EXPLOSÃO

Como de costume, Neusa (27 anos, solteira), que é vizinha de sua irmã residindo no número 108 da mesma rua, fôra visitá-la ontem, ajudando-a também nos serviços domésticos da casa.

Tanto que, indo à cozinha preparar alimentos para o jantar, pôs-se a acender o fogareiro, bombeando o combustível um número exagerado de vêzes. Quando riscou o fósforo, ouviu-se a explosão.

CORREU PELA CASA

Neusa, com as vestes em chamas, saiu correndo pela casa, gritando por sua irmã, cuja intervenção não foi tão pronta que impedisse as queimaduras do 1.º, 2.º e 3.º grau com que a vítima foi internada, em estado gravíssimo, no Hospital Sousa Aguiar.

Três pessoas mortas numa grande explosão

LIBERAL (Kansas), 17 (F.P.) — Três pessoas morreram e 12 outras ficaram feridas, em virtude da explosão que se produziu ontem nos arredores de Liberal, em um compressor da "pipe-line" a gás natural, da companhia "Panhandle Eastern".

Cap. Alcir vai ser homenageado

O capitão Alcir Miranda Pereira vai ser homenageado pelo Comitê de Imprensa do D. F. S. P., em virtude de sua recente promoção àquêle pôsto da Polícia Militar do D. F.

A solenidade, marcada para o próximo dia 21 contará com a presença do cel. Felisberto Batista Teixeira, Chefe de Polícia, de quem o homenageado é ajudante de ordens.

Na ocasião, fazendo a entrega das platinas, falará o jornalista Carlos Nunes, decano da Sala de Imprensa do D. F. S. P.

Dr. Paiva Farias

Cirurgia geral, moléstias de senhoras, partos e doenças ano-retais (hemorróidas, fístulas criptites, etc.).

TRATAMENTO CLINICO E OPERATORIO

Consultorio: Rua Barão de Mesquita, 618 — Telefone: 38.5062

Diàriamente das 14 às 19 horas

Rua São Januário 28 sobrado

Diàriamente das 9 às 11 horas

Prêso em S. Paulo outro assaltante espôsa Min. Barreto

Mais um dos quatro assaltantes da espôsa do ministro Barros Barreto foi prêso em São Paulo, e remetido para esta Capital, sendo interrogado na Delegacia de Roubos e Falsificações, quando confesou o crime, inculpando seus comparsas "Tôco", "Cacolé" e Bandeira.

José Carlos de Sousa Aranha (24 anos, comerciário, solteiro, morador na Rua Prudente de Morais, 1.033, apto. 203), o assaltante prêso, foi entregue ao 1.º DP, onde corre o inquérito sôbre aquela ocorrência.

FOI PARA SÃO PAULO

José Carlos, cuja prisão em São Paulo aumenta para 3 o número dos assaltantes já em poder da polícia, declarou que somente fugiu para o Estado bandeirante quatro dias após a realização do crime.

RESTA BANDEIRA

Com a prisão de José Carlos, dos quatro assaltantes da espôsa do ministro Barros Barreto um apenas continua solto, o Bandeira, que, segundo supõem as autoridades policiais cariocas, deverá estar também em São Paulo e onde certamente será preso.

Solda elétrica

DIOCO

Rua Miquel de Frias, 73

ESTACIO

Incêndio destruiu a livraria do Globo de P. Alegre

P. ALEGRE, 17 — (Asap.) — As oficinas da Livraria do Globo, localizadas na Avenida Getúlio Vargas, foram parcialmente destruidas por violento incêndio na madrugada de ontem. O sinistro, um dos maiores registrados na cidade nestes últimos tempos, foi percebido por elementos encarregados da vigilância noturna do local.

Não obstante as rápidas providências adotadas pelos bombeiros, as seções de carpintaria da oficina mecânica, bem como parte das oficinas tipográficas, foram destruídas, assim como custosa maquinaria que as guarneciam.

GRANDES PREJUIZOS

Embora salvando o restante das instalações do modelar estabelecimento tipográfico, os bombeiros foram imponentes para debelar o sinistro nas seções atingidas. Encontrando material de fácil combustão as chamas se propagaram de forma impressionante, destruindo duas grandes máquinas impressoras, uma monotipo, três máquinas de grampear, tornos, máquinas, sendo todo êsse material do que de mais perfeito existe no ramo tipográfico. Tôda essa maquinaria atingida pelas chamas ficou inutilizada, elevando-se a muitos milhões de cruzeiros os prejuízos da editora.

Baleado por um desconhecido

Virgílio Gomes (solteiro, 39 anos, operário, Rua Jabutiana, 888) foi ontem baleado por um desconhecido na Est. Barro Vermelho (Est. de Colégio). Com ferimentos no braço esquerdo e no torax, foi intetrnado no Hospital Carlos Chagas, estando as autoridades do 24º D.P. empenhadas na captura do agressor.

1.579 . . .

(Conclusão da 3.ª pag.)

ro 39.625, de 19 de julho de 1956) e da Emprêsa "A Noite".

— Estudos da aplicação da Lei n. 2.004, de 30 de outubro de 1953, sôbre o pessoal do Conselho Nacional de Petróleo e a Petrobrás; em decorrência, elaborou os Decretos ns. 39.064, de 19 de abril de 1956 e 40.155, de 15 de outubro de 1956, que dispõe sôbre o aproveitamento do pessoal.

Documentação

O setor de publicações do Serviço de Documentação do DASP esteve muito ativo durante o ano de 1956, realizando entre outras, as seguintes publicações: "Relatório Técnico sôbre a Nova Capital da República", "Ensaios de Administração", "Pequenos Estudos sôbre Grandes Administradores do Brasil", "História Administrativa do Brasil", "Os Vencimentos no Serviço Público Federal" e várias separatas da "Revista do Serviço Público"

Consultoria Jurídica

O Consultor Jurídico do DASP emitiu, durante 1956, 88 pareceres versando sôbre os mais variados problemas administrativos e prestou 33 informações ao Poder Judiciário; a Comissão da Consultoria Jurídica decidiu 232 casos de acumulação de cargos e se pronunciou sôbre mais de 200 casos de contratados e tarefeiros.

Engenheiro morto em acidente

S. PAULO, 17 (Asapress-UP) — Vítima de um acidente ferroviário faleceu o engenheiro Hunertus Colpaort, chefe do Instituto de Pesquisas Tecnocológicas. Ao atravessar a via férrea da Estrada de Sorocabana, no momento em que dois vagões faziam manobras, foi colhido por um dêles, sendo esmagado sob suas rodas.

Mesmo com a nevada os espanhóis recusam os bondes

BARCELONA, 17 (UP) — Esta manhã começou a nevar em Barcelona mas o milhão e meio de habitantes da cidade continuou se recusando estoicamente, a viajar nos bondes, preferindo caminhar a pé até seus locais de trabalho pelo quarto dia consecutivo.

O boicote dos bondes é um protesto da população de Barcelona contra o aumento das tarifas nesse transporte.

Apesar do intenso frio, não há indício algum de que o boicote diminuirá hoje. Os bonde continuam trafegando varios pela cidade.

No demais, a vida da cidade é normal.

AMERICO BASILICO E C. A. DE BULHÕES

ADVOGADOS — (Causas civeis e criminais) — Av. Presidente Vargas, 435 — 6.º andar, sala 603 — Telefone: 23-0932 ou 23-0578.

Marinheiros fizeram 'misérias' na Av. Mal. Floriano

Violento conflito teve por palco, na madrugada de ontem, o Largo de Santa Rita, quando cinco marinheiros, quatro dêles uniformizados, tentaram agredir uma mulher e foram impedidos pelos" Cosme e Damião" e por uma patrulha do Corpo de Fuzileiros Navais.

Os quatro marinheiros uniformizados conseguiram fugir, após oferecerem tremenda resistência aos captores, sendo detido Odilson José da Silva (pardo, 22 anos, taifeiro), que estava à paisana.

GRITOS DE SOCORRO

Ouvindo gritos de socorro, às 3 horas da madrugada de ontem, dois guardas da Polícia Militar em ronda na Av. Marechal Floriano acorreram ao local, surpreendendo os 5 marinheiros no instante em que agrediam uma mulher.

CHEGA A PATRULHA

Ao serem pressentidos, os agressores largaram a mulher e dispuseram-se a resistir à prisão. Neste exato momento, chegou ao largo de Santa Rita uma patrulha do Corpo de Fuzileiros Navais comandada pelo sgt. Gabriel de Lima.

ESPERANDO A POLICIA

Os agressores ofereceram grande resistência, conseguindo fugir 4 dêles que estavam uniformizados. Na luta, o sargento Gabriel sofreu fratura dos ossos da mão direita.

Odilson José da Silva, o taifeiro detido, foi encaminhado ao 9.º DP, donde, após 3 horas de espera sem que ninguém aparecesse para registrar a ocorrência a patrulha de fuzileiros conduziu-o à Polícia Central.

CONSEGUIU SER AUTUADO

Na Polícia Central as autoridades encaminharam Odilson e a patrulha que o prendera para a Delegacia de Roubos e Falsificações, onde, finalmente autuaram o taifeiro por agressão e porte ilícito de arma.

NA MARINHA

Completando a sua peregrinação pelos postos policiais, Odilson foi remetido à sua corporação, enquanto a vítima, Maria dos Santos, retirava-se após prestar depoimento.

D. N. E. R.

CONCORRENCIA PÚBLICA

"Departamento Nacional de Estradas de Rodagem fará realizar, no dia 29 de janeiro de 1957, concorrência administrativa para execução de serviços de terraplenagem e obras de arte correntes na BR-3 trecho Grinfo-Garganta da Capela no Estado do Rio de Janeiro. Valor dos serviços: Cr$ 6.000.000,00".

O pai repreendeu e Maria tentou suicídio

Por motivos fúteis, Maria de Lourdes Vital da Silva (14 anos, filha de Mateus Vital da Silva) tentou suicidar-se ontem em sua residência, na Rua São Gregório, quadra 10, lote 18, Vila da Penha.

Repreendida pelo pai, Maria amargurada, retirou-se para a cozinha onde ingeriu grande quantidade de soda cáustica.

NO HOSPITAL

Maria foi internada no Hospital Geral Sousa Aguiar, em estado grave, tendo o 21.º DP tomado conhecimento do fato.

LLOYD BRASILEIRO - Patrimônio Nacional

Escritório Central: Rua do Rosário 2/22

Tel. 23 1771

Passagens: Avenida Rio Branco, 44/46

Tel. 43-1247

NORTE

D. PEDRO II (Paquete)
VG. 22 — IDA
Sairá a 26 do corrente, às 15 horas, para: Salvador e Recife.
Receberá cargas no Armazém 13, de 19 a 24 do corrente.

CTE. CAPELA (Paquete)
Sairá a 31 do corrente, às 15 horas, para: Ilhéus e Salvador.

RIO GURUPI (Cargueiro)
VG. 7 — IDA
Sairá para: Salvador — Fortaleza — S. Luis e Belém.
Receberá cargas no Armazém 15, até 23 do corrente.

GOIAZLOIDE (Cargueiro)
VG. 186 — IDA
Sairá a 20 do corrente para Salvador e Recife.
Receberá cargas no Armazém 13 até 18 do corrente.

UÇA (Cargueiro)
VG. 4 — IDA
Sairá a 20 do corrente, para Ilhéus — Salvador e Aracaju.

JANGADEIRO (Cargueiro)
VG. 8 — IDA
Sairá para: Vitoria — Salvador — Maceió — Recife — Natal e Cabedelo.
Receberá cargas nas Docas, de 19 a 22 do corrente.

AVISO
Qualquer alteração na data de saida dos navios será publicada neste mesmo local.

EUROPA
(SAIDAS DO RIO)

LOIDE PERU
Sairá a 18 do corrente para Vitória — Barra de Ilheus — Salvador — Cabedelo — Recife — Havre — Dunquerque — Londres — Antuerpia — Roterdam — Bremen e Hamburgo.

LOIDE ARGENTINA
Sairá a 8 de fevereiro para: Vitória — Barra de Ilheus — Salvador — Cabedelo — Recife — Casablanca — Barcelona — Marselha — Napoles — Livorno e Gênova.

AMERICA DO NORTE
(SAIDAS DO RIO)

LOIDE HONDURAS
Sairá a 22 do corrente para: Barra de Ilheus — Salvador e Nova York.

LOIDE GUATEMALA
Sairá a 26 do corrente para: Vitória — Barra de Ilhéus — Trinidad e Nova Orleans.

AMERICA DO NORTE
(SAIDAS DE SANTOS)

LOIDE HONDURAS
Sairá a 19 do corente para: Paranaguá — Rio — Barra de Ilhéus — Salvador e Nova York.

LOIDE GUATEMALA
Saira a 25 do corrente, para: Rio - Vitória - Barra de Ilhéus - Trinidad e Nova Orleans.

DOIS DIRETORES NO ESCÂNDALO DA "GAIOLA"

O QUE VAI PELOS ESTADOS

MINAS GERAIS

LEOPOLDINA (DC) — A fim de conviver um pouco com os leopoldinenses encontra-se na cidade, desde o último dia, o dr. Carlos Luz.

O dr. Carlos Luz, que se faz acompanhar de sua exma. espôsa, dona Graciema Junqueira da Luz, acha-se hospedado na Chácara do Desengano, onde vem recebendo inúmeras visitas de seu amigos, admiradores e correligionários políticos.

LEOPOLDINA (DC) — Para a Colômbia onde foi em missão de estudos e atendendo a especial convite, seguiu viagem, em um avião da FAB, o nosso conterrâneo amigo cônego Geraldo Mendes Monteiro.

UBA' (DC) — Convocado pela Secretaria da Educação de Minas Gerais seguiu há alguns dias para Belo Horizonte o dr. Antero Barroso, inspetor técnico do ensino que ali fará um curso de férias acêrca de novos métodos de fiscalização e de orientação.

LEOPOLDINA (DC) — Por ocasião de chuvas, essa estupenda obra de arte do DNER, que serve à Rodovia Rio-Bahia no perímetro urbano da cidade oferece sérios embaraços aos pedestres que por ela transitam.

Não possuindo saídas naturais para as águas que acumulam em seu leito estas ficam empossadas e à passagem de um veículo, ocasionam verdadeiros "banhos" aquêles que, por acaso, ali se encontrem em trânsito.

PERNAMBUCO

AFOGADOS DE INGAZEIRA (DC) — O Papa nomeou Bispo de Afogados da Ingazeira, diocese recentemente criada no Brasil, o padre João da Mota e Albuquerque, atualmente cônego do capítulo da Catedral de Nazaré.

SÃO PAULO

S. PAULO (DC) — O Juiz de Menores desta capital, dr. Aldo de Assis Dias nomeou, por portaria baixada ontem, para a chefia dos comissários daquele Juizado, o sr. Carlos Raposo Jordão de Magalhães.

Por outra portaria foi dispensado a pedido, da chefia do comissariado o sr. José Gaspar Martins Filho.

S. PAULO (DC) — O sr. José Soares Carvalhais, Presidente do Sindicato dos Feirantes de São Paulo, pretende apresentar brevemente às autoridades estaduais e municipais de São Paulo um plano destinado a assegurar o abastecimento, a preços razoáveis, dos cereais, na capital.

FERRAZ DE VASCONCELOS (DC) — A safra de uva neste município, é bem maior êste ano que em 1956. A qualidade "Niagara", rosada ou branca, que é a mais comum, está sendo vendida a doze e quinze cruzeiros o quilo.

As uvas chamadas finas, apresentam-se em excelentes condições e por serem de menor comércio, não têm preço regulado.

BATATAIS (DC) — A comissão incumbida de organizar e instalar o Museu Histórico e Pedagógico "Washington Luiz", designada pela Secretaria da Educação deverá estar em Batatais dentro de alguns dias a fim de nomear os elementos da comissão local que colaborarão na instalação.

AMERICANA (DC) — Segundo se noticia, a Prefeitura Municipal fará realizar concursos públicos para provimento dos cargos de professores e funcionários municipais. Até o presente, os referidos cargos têm sido preenchidos por nomeação direta.

SÃO CARLOS (DC) — Acha-se aberta a concorrência pública para a execução das obras de construção de um viaduto, na Rua Tiradentes, sôbre o leito da via férrea da Cia. Paulista. Sòmente poderão concorrer firmas que já tenham executados serviços e obras de arte da importância de que vai ser executada. A Prefeitura Municipal afixou edital no sentido e as propostas poderão ser enviadas até às 13 horas do dia 31 do corrente.

SÃO MANOEL (DC) — Foram inaugurados dia 12 último, pelo Prefeito da capital, mais dois postos de Eugenia e Puericultura do Departamento de Assistência à Infância e à Maternidade, da Secretaria de Higiene da Prefeitura. O primeiro posto ficou instalado na Chácara Lane, na Rua da Consolação, 1.052, e está dotado de gabinete dentário, gabinete médico, berçário, lactário, salas de consulta e outras dependências. A pouca distância foi instalado, também, um hospital, para atender casos de crianças desidratadas. O segundo posto foi instalado na Rua Juá n. 332, Bosque da Saúde e, a exemplo do primeiro, está dotado de tôdas as dependências necessárias ao seu funcionamento.

RIO DE JANEIRO

NITERÓI (DC) — O governador Miguel Couto Filho concedeu autorização para que seja entregue à Superintendência dos Serviços Industriais do Norte do Estado) a importância de 6 milhões de cruzeiros, como auxílio, destinado ao prosseguimento dos Serviços de "Trolley-Bus" em Campos.

NITERÓI (DC) — Foi aprovado pelo governador Miguel Couto Filho o orçamento geral da Comissão de Aguas e Esgoto para o exercício de 1957, apresentado pela Secretaria de Viação e Obras Públicas.

NITERÓI (DC) — O governador Miguel Couto Filho designou o fiscal de Rendas José de Almeida Tôrres para exercer, em comissão o cargo de Chefe da Inspetoria de Rendas da 7a. Zona, situada em Barra do Piraí.

ESPÍRITO SANTO

VITÓRIA (DC) — Por determinação do Secretário do Interior e Justiça, foi nomeado o dr. Jonas Cardoso dos Santos para exercer o cargo de Delegado na Delegacia Especializada de Segurança Patrimonial (Roubos e Furtos), que até então estivera a cargo do dr. José Luís Gasparini.

COLATINA (DC) — Um melhoramento de grande alcance para os colatinenses será a construção de uma avenida beira-rio, na margem direita do Rio Doce.

Essa avenida que dará um novo aspecto à nossa cidade, terá nada menos do que 1.300 metros de extensão por 30 metros de largura.

A obra perpetuará a lembrança da administração Raul Giuberti e deverá ser iniciada ainda neste primeiro trimestre.

Receberam por 30 sessões que não houve

A responsabilidade do ex-Diretor-Geral em substituição e do Diretor de Contabilidade da Câmara Municipal, no pagamento de 30 sessões extraordinárias não realizadas, em 1955, a diversos funcionários da Secretaria, vai ser apurada em inquérito administrativo, de acôrdo com portaria do 1.º secretário, sr. Celso Lisboa.

A portaria determinou, de imediato, a reposição do dinheiro recebido, também, por aquêles dois diretores, relativo às mesmas sessões, uma vez que, de acôrdo com o art. 243, do Regulamento da Secretaria, é vedado aos diretores o recebimento de gratificações por serviços extraordinários.

AFASTADOS

De acôrdo com a portaria, foram feitos pagamentos, em 1955, correspondentes a 30 sessões extraordinárias, a diversos funcionários, a título de "diferença". Tais funcionários receberam, ao todo, pagamentos relativos a 50 sessões extras, quando, somente, houve naquele ano 19 extraordinárias, e uma secretária. Na mesma portaria, foram afastados os dois diretores, dos seus respectivos cargos, por 30 dias.

A Comissão de Inquérito ficou constituída dos funcionários Silvio Magalhães Martins Costa, Othon de Almeida Costa e Dulla Nogueira da Conceição. O primeiro funcionário é diretor geral e o segundo vice-diretor da Divisão Administrativa. A funcionária servirá como dactilógrafa.

Cantores, Paganini e palhaços: Festa de Estudantes

Três grandes "shows" — que incluirão a apresentação de artistas da Rádio Nacional (entre os quais Jorge Vegia e Rui Rei), a Orquestra Universitária de Paulo Moura e 2 palhaços que estarão o dia inteiro à disposição da garotada carioca — serão realizados, amanhã e domingo, na Festa Nacional dos Estudantes.

A principal atração da maratona artística promovida pela Festa Nacional dos Estudantes, será a execução perfeita do "Moto Perpétuo" de Paganini — às 20 horas de domingo — pela Orquestra Universitária de Paulo Moura (clarinetista), integrada por 17 figuras, entre as quais os instrumentos de sôpro predominam.

A apresentação artística da Festa Nacional dos Estudantes, amanhã, será realizada na cancha acústica do parque da Praia do Russel, com início às 23,30 horas e contará com a participação dos seguintes cantores, acompanhados pelo Conjunto Regional da Rádio Nacional: Rui Rey, Jorge Veiga, Nuno Roland, Alzirinha Camargo, Quatro Ases e um Coringa, Irene Macedo, Renato Braga, Venilton Santos, Afonso Morel, Marly Sorel, Belinha Silva e Salvador Guimarães. A animação do "show" estará a cargo de César Moreno.

DOMINGO

O "show" de domingo também terá início às 23,30 horas, com a apresentação dos seguintes cantores, acompanhados igualmente pelo Conjunto Regional da Rádio Nacional: Léo Belico, Apolo Corrêa, Norma Suely, Trigêmeos Vocalistas, As Três Estrêlas, Biju Reis, Carmen Costa, e Violeta Cavalcanti. A animação será de Paulo Neto.

Tentou suicídio dando tiro na cabeça

O comandante do Lóide Max Lassance Frende (casado, 56 anos, Rua Dias Ferreira, 15 apt. 204) por motivos ignorados, tentou ontem o suicídio em sua residência, dando um tiro na cabeça. Em estado gravíssimo foi internado no Hospital Miguel Couto, tendo a polícia do 1.º D. P. registrado a ocorrência.

Carnaval

"Grito" no Clube da Aeronáutica

Na próxima 6a.-feira, dia 25, em sua sede social, o Clube da Aeronáutica realizará o seu primeiro baile pré-carnavalesco, com início fixado para às 22 horas. As reservas de mesas devem ser feitas com a maior brevidade, diàriamente, das 12 às 18 horas, na Secretaria.

O traje é de esporte com blusão ou fantasia, não sendo permitido aos cavalheiros, fantasias de peito semi-desnudo, nem "maillots" e "vedette" para moças.

Aniversário do Clube dos Democráticos

Com um vasto programa comemorativo o Clube dos Democráticos, simpática agremiação da Rua do Riachuelo, vê passar no amanhã, o seu 90.º aniversário de fundação.

Assim, sábado e domingo, realizar-se-ão as seguintes solenidades: — Sábado: A's 10 horas, missa em ação de graças, na Igreja de São Jorge, à Rua da Alfândega; às 23 horas — Início do sensacional baile de gala, nos luxuosos salões do "Castelo". Domingo, com início às 13 horas, lauto almoço de confraternização, durante o qual serão entregues os títulos de sócios honorários aos srs. Otacílio José da Costa e Edmundo de Castro, nossos confrades do "Correio da Manhã", pelos seus serviços prestados ao clube. A' noite, majestoso baile até às 3,30 horas da madrugada.

Que está faltando ao Carnaval ?

Responde Alberto Rêgo, cronista de discos do DIÁRIO CARIOCA. «O que falta ao Carnaval do presente é a espontaneidade e alegria natural dos carnavais passados. O excesso de dirigismo imprimido no Carnaval e a excessiva criação de departamentos para velar pelo reinado de Momo fizeram daquela festa uma mera data oficial, sem o brilho dos folguedos do passado, e que apenas se salva por causa da animação imorredoura dos foliões cariocas».

ARTISTAS NO BAILE DOS ARTISTAS

O "Baile dos Artistas", do Hotel Glória, reúne sempre um grande número de artistas, em confraternização com os seus fãs do povo. Em 1955, nossa objetiva colheu este afoito grupo, constituído por Suzy Delair, linda artista argentina da Companhia de Silveira Sampaio; Cláudia Monte, estrêla-cantora da Rádio Nacional; compositor e cantor Catulo de Paula, e a vocalista Dolores Duran, durante um momento de pausa no terraço do Glória. Novamente este ano, no dia 23 de fevereiro, mais uma vez os artistas estarão de volta prestigiando sua festa máxima, que é também o maior acontecimento do Carnaval brasileiro!

Luana ainda na frente do Concurso: ACC

Num pleito frio e sem interêsse, com candidatas fraquíssimas, realizou-se ontem, na sede da ACC, a segunda apuração do concurso que elegerá a "Rainha do Carnaval" de 1956. Luana, com 7.021 votos, manteve a liderança, agora seguida de perto por Maria Adélia, com 7.011.

As outras inscritas alcançaram: Eli Silva, 5.000 votos; Valdete Soares, 2.645; Déo Mara, 2.600; Wilza Carla, 1.500; Maria José, 1.436; Maru Rose, 1.250; Irene Macedo, 300; e Fanel Lara, 220 votos.

NOTICIAS

Em homenagem à data do padroeiro da cidade São Sebastião, a Escola de Samba Unidos do Cabuçu levará a efeito no próximo dia 20 (domingo) grande festa, que deverá se iniciar às 21 horas. Está convidada a imprensa, bem como todos os amigos dos Unidos do Cabuçu.

TUPI DE BRÁS DE PINA

Será realizado, no próximo sábado, na sede desta simpática Escola de Samba, o baile para a coronção da Rainha do "Programa Curumim". A festa terá início às 20 horas.

APRENDIZES DA GAVEA

Foi dado o grito de carnaval, ao qual estiveram presentes as representações de várias escolas, entre as quais a Tupi de Brás de Pina, Unidos do Cabuçu e Imperadores da Zona Sul. Durante a festa, foi realizada a cerumônia de batismo da Ala dos Independentes.

CENTRO DE PREVIDENCIA

Este popular clube fará realizar, nos seus salões da Rua do Senado, na noite de sábado próximo, mais um baile pré-carnavalesco. Os foliões Agenor dos Santos Lima, Mario Gouveia e Manoel Loureiro pretendem que está noitada fique nos annis do "Clube de Previdência".

ESPORTE CLUBE ITAUNA

Nos salões da simpática agremiação da Rua Haddock Lobo, será levada a efeito no próximo sábado, mais uma animada batalha de confeti, das 22 às 2 horas da madrugada.

LUANA

Continua líder

CLUB DOS CARIOCAS

O Clube dos Cariocas fará realizar bailes pré-carnavalescos à fantasia, todos os sábados, até os primeiros dias de março já tendo começado a ornamentar a sua sede da Rua Miguel de Frias. O presidente Lélio Del Negro tem trabalhado ativamente a fim de proporcionar aos foliões tôdo o confôrto e comodidade aos festejos de Momo.

Marchas e Sambas

"QUEM VAI GARGALHAR"

Samba de José Roy, Luís Bel e Domício Costa — Canta: Francisco Carlos

Quêm vai gargalhar
Sou eu, sou eu
Quem vai zombar
De você, sou eu, sou eu.

O meu padecer
Já ficou pra trás
Chega de sofrer
E' tarde, é tarde demais.

Américo Brasílico
ADVOGADO
Causas cíveis e criminais — Av. Presidente Vargas, 435 — 6.º andar — sala 603 — Tel.: 23-0932 ou 23-0578

Diário Educacional

"Educar é semear, renovar, vivificar"

Direção dos professôres: J. M. Leite de Vasconcelos, H. Reis e V. Zappi

ACONSELHA NEHRU :

OS CIENTISTAS DEVEM, ABANDONAR A SUA 'TÔRRE DE MARFIM'

CALCUTÁ, 18 (U.P.) — O premier Nehru disse ontem ante o Congresso de Ciências da Índia que se está realizando nesta cidade que os cientistas devem abandonar "sua tôrre de marfim" e fazer-se a si mesmos a pergunta básica de "que efeitos terá sua obra para a paz do mundo".

Nehru falou na inauguração do Congresso ao qual assistem muitos delegados estrangeiros.

O maior número de cientistas estrangeiros presentes ao Congresso pertencem aos Estados Unidos e Rússia.

Nehru disse que no mundo atual há rigidez demasiada, muitos dogmas e pouco respeito pelos pontos de vista dos demais, o que "afinal de contas, está levando o mundo à destruição por blocos antagônicos".

Disse também que "nós queremos a adesão e a colaboração de todos para a construção de um mundo de paz, de tolerância e compaixão".

Coluna do Estudante

Concurso 'Dêem Árvores ao Brasil'

NOME: Paulo Fernando Teles Ribeiro.
Colégio São José — Externato.
4.ª Série Ginasial (Menção Honrosa).
TEMA SORTEADO: E' prova de superioridade preocupar-se com a defesa das florestas.

Todos nós sabemos que as florestas são de capital importância para a economia de um país, e para o bem-estar da sua população.

Esta tese pode ser provada de inúmeras maneiras e é por isto que todos nós devemos nos preocupar sobremaneira com a conservação e aumento das nossas reservas florestais. E' isso uma prova de patriotismo e de superioridade, por estarmos voltados para o bem-estar do nosso povo.

As florestas têm inúmeras utilidades e entre as principais, podemos destacar algumas. Para uma região agrícola, a floresta atua principalmente como reguladora de águas e amenizadora dos climas. O que seria de certas regiões sem as florestas! Em determinadas partes do ano, assistiríamos a sêcas desoladoras, que se contraporiam a devastadoras inundações no outro período.

Para nós das cidades, constitui a área, pela pluralidade das suas aplicações, um elemento de vital importância. E muitas pessoas ainda ignoram que são as florestas os principais agentes necessários à formação de rios que vêm abastecer de água os grandes centros de civilização.

Poderíamos ainda continuar a citar as aplicações de uma floresta, mas devemos ver também os efeitos provenientes da sua devastação. De um lado, teríamos as regiões possuidoras de florestas e veríamos o progresso alcançado por estas. Colheitas fartas, rios constantes e, por conseguinte piscosos, as construções edificadas com a madeira das florestas, alimentação farta, proveniente da caça aos animais que têm na floresta a sua morada, enfim, veríamos uma população sadia e contente. Mas por outro lado, ao vermos uma região desprovida de florestas, sentiríamos a morte e a desolação por tôda parte, veríamos, em suma, uma antítese da região possuidora de florestas.

Por estas, e por muitas outras razões que poderíamos expor, pois a utilidade das florestas aumenta dia a dia, é que devemos proteger as nossas reservas florestais, e envidar todos os nossos esforços para o aumento dessas florestas, impedindo a sua devastação, pois como provado, preocupar-se com a defesa das florestas, é uma prova de superioridade.

Conferência Inter-Americana de Escotismos

A propósito do transcurso do centenário de Baden Power, fundador do movimento internacional escoteiro, estão sendo programadas diversas solenidades comemorativas dêsse acontecimento, merecendo especial destaque a realização, de 22 a 28 do corrente, na Escola Naval, da Conferência Interamericana de Escoteiros, que reunirá delegações das três Américas.

AJURI DOS ESCOTEIROS DO BRASIL

Realizar-se-á também, de 14 a 24 de fevereiro próximo, na Ilha do Governador com a participação de delegações de escoteiros de diversas Unidades da Federação, o Ajuri Nacional dos Escoteiros do Brasil, que vem contando com a cooperação de diversas entidades oficiais, dentre as quais o Ministério da Aeronáutica, a Prefeitura do Distrito Federal e o Serviço de Endemias Rurais.

Não pode o MEC interferir no cálculo salarial dos professôres

Não deve pairar mais nenhuma confusão entre suplementação de salário-aula pelo Fundo Nacional de Ensino Médio e a Portaria 204 de 1945, acaba de declarar o conceituado professor Arnaldo Gomes Jardim.

A primeira é da alçada do MEC e a segunda é de exclusiva competência da Justiça do Trabalho.

Declarou ainda o prof. Jardim que o MEC pode baixar quantas portarias entender sôbre colégios e professôres. Mas o que êle não pode é interferir direta ou indiretamente no cálculo do salário-aula dos professôres. Assim sendo, a Portaria 460, de 29 de dezembro p. p., que garante aos colégios uma jóia extra de Cr$ 546,00 a título de cobertura do acréscimo de despesas com os professôres face ao salário-mínimo, é ilegal e colide com matéria julgada pelo Superior Tribunal de Trabalho e referendada pelo Supremo Tribunal Federal, arrematou o prof. Gokes Jardim.

Próxima visita de um professor da Universidade do Texas

A Faculdade de Medicina da Universidade do Texas, em Galveston, uma das mais modernas da América do Norte é renomada pelos seus grandiosos hospitais. O "John Sealy" que custou quinze milhões de dólares, aproximadamente um bilhão de cruzeiros, possui o mais completo equipamento especializado além de instalações moderníssimas.

O Departamento de Medicina Preventiva e Saúde Pública da Universidade é constantemente procurado por técnicos e cientistas de várias partes do mundo, em virtude das pesquisas originais ali realizadas. Seu Laboratório de Virus é dirigido pelo professor Morris Pollard, catedrático de virologia, o qual visitará o Brasil dentro de duas semanas, em missão de estudos sôbre psitacose.

Essa virose, de grande interêsse para a medicina humana e veterinária, é intensamente pesquisada nos Estados Unidos. Diversas organizações científicas destinam vultosos auxílios para tais estudos.

O professor Morris Pollard, no Rio de Janeiro, irá visitar os nossos institutos de pesquisa e laboratórios especializados, pretendendo obter complementos para novas teorias sôbre tão importante infecção.

Instituto Municipal de Nutrição

CURSO DE DIETISTAS

Acham-se abertas, na sede dos cursos na Rua Senador Dantas, 85, 1.º andar das 12 às 16 horas, diàriamente, até 31 de janeiro do corrente ano, as inscrições para o concurso de habilitação à matrícula do Curso de Dietistas. O exame vestibular será realizado na segunda quinzena de fevereiro.

São condições essenciais à matrícula:

1) possuir o candidato certificado do 2.º ciclo;
2) atestado de sanidade física e mental;
3) carteira de identidade.

O curso será inteiramente gratuito e será a duração de três anos.

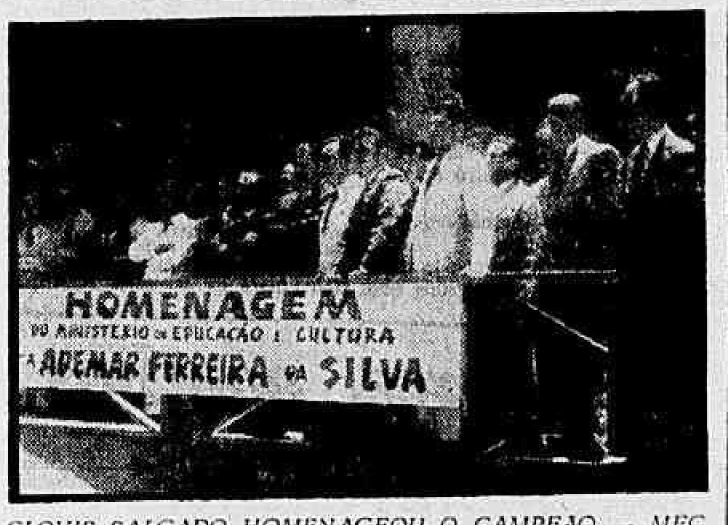

CLOVIS SALGADO HOMENAGEOU O CAMPEÃO — MEC prestou significativa homenagem ao atleta Ademar Ferreira da Silva, na manhã de ontem. O Diretor da Divisão Física do MEC fêz a apresentação do campeão olímpico que foi depois saudado pelo representante do Departamento de Imprensa Esportiva. No encerramento da solenidade, que contou com a presença de funcionários e numeroso público, o ministro Clovis Salgado saudou o campeão do salto triplice, oferecendo-lhe uma medalha de ouro. — Na gravura um flagrante da homenagem

SALÁRIO DOS PROFESSÔRES

SINDICATOS DE TODO O PAÍS VIRÃO AO RIO EM FEVEREIRO

O I Congresso Nacional de Professôres Secundários que acaba de se realizar no Recife decidiu, por unanimidade, reunir, nesta Capital, na primeira semana de fevereiro próximo todos os sindicatos e associações de professôres para debaterem em um plano nacional a momentosa (e vergonhosa) questão salarial. Esta informação foi-nos trazida por dois mestres que participaram do referido conclave.

Edição popular de 'Quem Deu Asas Ao Homem'

O presidente Juscelino Kubitschek assinou decreto abrindo, ao Ministério da Educação e Cultura, o crédito especial de um milhão de cruzeiros, para atender às despesas com a impressão de uma edição popular, em português, através do Instituto Nacional do Livro, da obra histórica "Quem Deu Asas ao Homem", sôbre a vida do grande e genial inventor patrício Alberto Santos Dumont, de autoria do escritor Henrique Dumont Vilares.

37 milhões de crianças assistidas pelo FISI

OUTROS 600 MILHÕES DE MENORES NECESSITAM DE AUXÍLIO — DECLARAÇÕES DO SR. MAURICE PATE, DIRETOR GERAL DA F.I.S.I.

Falando, ontem, à reportagem, o sr. Maurício Pate, Diretor Geral do Fundo das Nações Unidas para a Infância (FISI), ora em visita de inspeção à América Latina — declarou que a instituição que dirige vem assistindo a cêrca de 37 milhões de crianças em 90 países e territórios, num trabalho que pode ser considerado excelente.

AMPLIAÇÃO DA "MERENDA ESCOLAR"

Esclareceu a seguir o sr. Maurice Pate que há, no mundo, uma população infantil de aproximadamente 900 milhões de crianças, das quais 600 milhões necessitando de tôda a espécie de socorro. O FISI, no entanto, vem se esforçando para ampliar o seu campo assistencial, visando agora amparar os escolares, notadamente através da chamada "merenda escolar", auxílio que assegura melhor alimentação aos pré-escolares e escolares dos mais diversos pontos do Universo.

Referindo-se ao caso do Brasil, que visita pela segunda vez, afirmou o Diretor Geral do Fundo das Nações Unidas para a Infância que teve boa impressão do trabalho desenvolvido pelos órgãos governamentais por intermédio do Departamento Nacional da Criança.

AUXILIO À HUNGRIA

Concluindo as suas declarações, o sr. Maurice Pate aludiu ao caso da Hungria, esclarecendo que, tão logo tomou conhecimento do drama vivido pelas crianças daquele país, pôs à disposição da Cruz Vermelha Húngara a importância equivalente a 45 milhões de cruzeiros. Iguais medidas vêm sendo adotadas em favor da população infantil egípcia, vítima do conflito que enlutou aquele país.

Mapas das atividades da merenda escolar

Aproveitando a visita dos srs. Maurice Pate, Robert Davés e Gertrudes Lutz, respectivamente diretores geral e regional e representante do FISI no Brasil a Campanha Nacional de Merenda Escolar inaugurou, em sua Superintendência, uma coleção de mapas das unidades da federação, apresentando todos os municípios atendidos em 1956, que são mais de 800, beneficiando com uma complementação alimentar a 1.026 mil estudantes de nível primário de todo o país.

EXPOSIÇÃO DO TRABALHO

Os dirigentes do FISI percorreram tôda a Superintendência da CNME recebendo minuciosas explicações e dados estatísticos do prof. José Salvador Julianelli e alguns altos funcionários da Campanha. Além dos mapas escolares, Estado por Estado foi apresentado aos visitantes um grande mapa do Brasil, onde o trabalho em conjunto mostrou a penetração que êste órgão governamental conseguiu realizar em apenas um ano de funcionamento.

A presença dos srs. Pate e Davés em nosso país se deve ao interêsse que o FISI mantém pelo Brasil, devendo ampliar, em nosso país, pròvàvelmente ainda êsse ano, seu programa de auxílios através do envio de leite em pó para os escolares da área do Nordeste.

Instituto Cylleno (formatura)

Os diplomandos do Curso Comercial Básico (3.º turno) da Escola Técnica de Comércio do Instituto Cylleno colarão grau na manhã de domingo próximo, dia 20 do corrente; foram escolhidos para paraninfo e orador da turma, a professôra Eli Campos de Oliveira e o formando Paulino da Cunha Lage Junior, respectivamente.

A Santa Missa em ação de graças está marcada para às 9 horas, na Igreja de São Januário e Santo Agostinho, e a sessão solene para às 10 horas, no auditório paroquial da mesma Igreja, gentilmente cedido por frei Lourenço Lopes, vigário local.

Participará o Brasil do IV Congresso Amer. de Educadores

MONTEVIDEU, 17 (FP) — Entre 21 e 28 do corrente, realizar-se-á, nesta capital, o IV Congresso Americano de Educadores com a participação do Brasil, Argentina, Chile, Equador, Canadá, Peru, Costa Rica, México Pôrto Rico, Bolívia, Paraguai e Uruguai.

O Brasil enviará delegados de seis entidades educacionais a Argentina; de cinco, o Peru, Bolívia e Paraguai, de uma.

RESULTADO DO 261.º SORTEIO DE APÓLICES DA

"A EQUITATIVA"

Relação das apólices sorteadas em 15 de janeiro de 1957

SORTEADAS COM CR$ 10.000,00

SEGURO FAMILIAR

F —	12.402	Fued Ibrahim El Hage	Distrito Federal
F —	35.119	José Souza Machado	Distrito Federal
F —	25.776	Norberto de Azevedo Silva	Estado do Rio — Campos
F —	31.294	Jair Oliveira Lessa	Juiz de Fora — Minas
F —	09.654	Sebastião Pininga de Moraes	Arcoverde — Pernambuco
F —	39.421	Geraldo José Costa	Rio Claro — São Paulo

SEGURO BÁSICO

343.479	Dibo Mussa e D. Claudethe Karam Mussa	Manáus — Amazonas
287.091	Gervásio Lages Rebello	Esperantina — Piauí
333.968	Sebastião Pires Ferreira	Teresina — Piauí
465.323	Lizette Rosado Mota	Mossoró — Rio Grande do Norte
326.694	José Ivanildo Prazeres de Azevedo	Maceió — Alagôas
492.912	Elizio Pinto Santana	Ituassú — Bahia
475.282	Cândido Cordeiro Dias Júnior	B. Horizonte — Minas
487.064	Antonio Francisco da Silva	Presidente Olegário — Minas
542.789	Longino Bernardino de Moura e d. Zulmira A. de Moura	Tupaciguara — Minas
489.784	João Rodrigues de Assunção	Visc. do Rio Branco — Minas
523.132	José Ribeiro dos Reis	Leopoldina — Minas
412.331	Mário Zucato	Monte Sião — Minas
527.720	Juventina Pires	Bom Jesus do Galho — Minas
542.063	Djalma Pereira dos Santos	Conceição da Barra — Esp. Santo
343.962	Manoel Carneiro da Silva Filho	Distrito Federal
322.367	Euclides Cardoso Castilho	Novo Horizonte — São Paulo
330.647	Nadir Paula Eduardo e d. Nadir de A. Campos Eduardo	Taguaritinga — São Paulo
488.761	Benedito de Moura e d. Vicentina da Conceição Moura	Lagoinha — São Paulo
343.118	Ivo Todesco	Curitiba — Paraná
325.349	Siegfried Paul Reinhold Brehsan	Rio do Sul — Santa Catarina
309.099	Rosa Paulina Guidali Andreazzi	Caxias do Sul — Rio G. do Sul
299.307	Joaquim Vitorino da Silva Campos	Poconé — Mato Grosso
470.568	José de Melo Nubile	Anápolis — Goiás

NOTA: — O sr. Manoel Carneiro da Silva Filho, já teve a sua apólice n. F— 37.948, sorteada em 15 de dezembro de 1955, com Cr$ 10.000,00.

"A EQUITATIVA DOS ESTADOS UNIDOS DO BRASIL", Sociedade Mútua de Seguros Gerais, já distribuiu em sorteios a importância de Cr$ 88.718.000,00

O PRÓXIMO SORTEIO DEVERA' SER REALIZADO EM 15 DE FEVEREIRO DE 1957

"A EQUITATIVA DOS ESTADOS UNIDOS DO BRASIL"

Sociedade Mútua de Seguros Gerais

ÚNICA SOCIEDADE DE SEGUROS DE VIDA QUE TEM AS RESERVAS GARANTIDAS PELO GOVERNO FEDERAL — Decreto 4.609 de 22 de agôsto de 1942.

Sede Própria: — Av. Rio Branco n.º 125 — Rio de Janeiro

DEPARTAMENTO DE SEGURO FAMILIAR COM SORTEIOS MENSAIS

Trav. do Ouvidor n.º 22 — 4.º andar

MANDE-NOS INFORMAÇÕES SÔBRE O SEGURO FAMILIAR COM SORTEIOS MENSAIS

Nome ....

Endereço ....

Localidade .... Estado ....

Diario Carioca

☆ Fundador: J. E. DE MACEDO SOARES ☆

Diretor Presidente: **Horácio de Carvalho Jr.** Diretor Redator-Chefe: **Danton Jobim**

ANO XXIX | RIO DE JANEIRO, SEXTA-FEIRA, 18 DE JANEIRO DE 1957 | N. 8.747

COMERCIÁRIOS: OS PATRÕES DÃO 33%.

Santos lança SOS; chove há 72 horas

SANTOS, São Paulo, 17 — (Asapress-DC) — A perspectiva de novos desabamentos de morros em Santos, em consequência das grandes chuvas que há 72 horas desabam ininterruptamente sôbre a cidade, caso o Departamento Nacional de Obras e Saneamento não ajude a Prefeitura santista nas suas obras de proteção, foi anunciada ontem ao presidente Juscelino Kubitschek pelo Prefeito de Santos, sr. Antônio Feliciano.

As chuvas, que estão caindo em todo o interior paulista, e na própria capital de São Paulo fizeram ontem descer a temperatura a 16 graus (em pleno verão), provocaram inundações em tôda a cidade, já se tendo registado uma morte e ferimentos em seis pessoas, além de dezenas de desabamentos nos bairros de Chora Menino, Penha, Freguesia do O e Santana.

TRANSITO INTERROMPIDO

Os prejuizos materiais provocados pelas chuvas, segundo foi apurado, revelam-se incalculáveis, sendo também impossível avaliar o número das pessoas ao desabrigo. Em várias ruas de São Paulo as águas atingiram seis metros de altura, inundando as casas e interrompendo o tráfego.

Na Rua Guaicurus, na Lapa de baixo, uma ambulância que transportava um doente ficou parada cêrca de uma hora cercada pelas águas. Nos pontos de ônibus registraram-se vários incidentes, em virtude da impossibilidade de formar filas dentro dágua.

Evacuações dos morros

Em Santos, embora não se tenha verificado qualquer desabamento, as autoridades policiais iniciaram os trabalhos de evacuação dos moradores das partes dos morros julgados em perigo, tendo-se verificado alguns incidentes, em virtude da relutância de muitas famílias em deixar suas favela antes do desmoronamento.

Benefício à lavoura

O superintendente da Comissão de Finanças e Produção do Ministério da Fazenda, sr. Garibaldi Dantas, entretanto, informou por seu turno que as chuvas no interior de São Paulo beneficiarão as lavouras, compensando a estiagem verificada no Norte do Paraná. Acrescentou que os agricultores estão plantando às pressas o milho cateto, na esperança de obter nos próximos meses uma grande colheita.

Chove na Paraíba

Também na Paraíba — para alegria dos agricultores — está chovendo abundantemente nas cidades de Piancó, Aroeiras, Monteiro, Santa Luzia, Conceição e outras.

OSB: com 10 milhões de Cr$ mais tem 4 mil sócios menos

A Orquestra Sinfônica Brasileira, quando recebia um milhão e 200 mil cruzeiros de subvenção, tinha cinco mil sócios, promovia concertos semanais, trouxe ao Brasil os nomes mais famosos da regência mundial, revelou valores novos, manteve permanente contato educativo com o povo.

Hoje, com 12 milhões de auxílio, reduziu tôdas as suas atividades ao mínimo, possui pouco mais de mil sócios e se desprestigia tanto que se pensa no seu desaparecimento.

ELEIÇÕES 3.ª-FEIRA

As declarações acima foram feitas à reportagem pelo maestro José Siqueira, a propósito das eleições que se realizarão na próxima terça-feira para escolha do novo presidente da OSB, pleito que será disputado, inclusive, por um grupo que apresentou programa capaz de restaurar o prestígio da Orquestra, ampliando todas as suas atividades.

Situação atual

O maestro José Siqueira acrescentou ser a situação atual da OSB profundamente triste. Há três anos — adiantou — está em decadência. Perdeu o contato com o povo, pela supressão dos concertos dominicais que se realizaram no cinema Rex; reduziu de 20 para 10 os concêrtos da juventude; afastou o maestro Eugen Zenkar; suprimiu os concêrtos nos campos dos clubes de futebol, os concêrtos para os presidiários, as bolsas de estudos, os cursos de cultura musical e os cursos de regência.

Glórias do passado

O maestro disse, que no passado glorioso da OSB ela promoveu a vinda ao Brasil de nomes como William Steinberg, Eugen Ormandi, Eric Kleiber, Sasha Hollestein, Charles Munche, Branowski, Shering, Odnopposof, Nikita Magaloff, e tantos outros. Ssolistas como Antonieta Rude, Sousa Lima, Guiomar Novais, Arnaldo Estrela, Oscar Borgeth, Alice Ribeiro, Madalena Tagliaferro.

A eleição

O maestro José Siqueira informou, ainda, que hoje será apresentado o nome que disputará a Presidência. Esse nome terá o apôio absoluto da maioria dos atuais mil e poucos sócios proprietários da Orquestra. Sua vitória será, portanto, coisa certa.

O programa

A nova administração da OSB se propõe realizar o seguinte programa:

A — Sôbre a parte legal e administrativa:

1 — Reformar os Estatutos; 2 — Construir um grande auditório; 3 — Criação de um Conselho Musical; 4 — Criação de um cargo de administrador geral; 5 — Conceder redução nas anuidades dos sócios fundadores, proprietários, beneméritos e honorários.

B — Sôbre a parte artística e realizações:

1 — Confiar a direção artística a Eugen Szenkar, injustamente afastado da O.S.B.; 2 — Restabelecer os concertos sinfônicos populares a que o povo chamava de "Missa Sinfônica", fazendo realizá-lo em diferentes bairros da cidade, incluindo-se os parques; 3 — Restabelecer os concertos para clubes e demais instituições inclusive a Penitenciária Central; 4 — Criar uma série especial de concertos educativos para as escolas e colégios militares.

C — Sôbre a Orquestra:

1 — Reorganizar a Orquestra de modo a permitir que os bons elementos demitidos sem justa causa possam voltar a dar sua valiosa colaboração; 2 — Lutar pela oficialização da Orquestra; 3 — Restabelecer o regime de pagamento anual para os professores da Orquestra, sistema êsse que foi abandonado pela atual administração, acarretando sérios prejuizos de ordem moral e material, sem falar no artístico; 4 — Restabelecer o prestígio da Instituição por meio de uma propaganda

(Conclui na 2.ª página)

O METAL E A FLOR

Os novos representantes do Canadá no Brasil. A embaixatriz é conhecida poetisa, tendo publicado dois livros: "The metal and the flower" ("O metal e a flor") e "As ten as twenty" ("Tanto dez como vinte")

Diplomacia, energia e poesia juntos chegam no 'Brazil'

Dois novos Embaixadores de países amigos junto ao nosso Govêrno; um membro da Junta Norte-Americana de Energia Atômica na Produção de Eletricidade e o Conselheiro da Embaixada brasileira em Washington — foram os mais interessantes passageiros do navio "Brazil", ontem chegado ao Rio.

Seus nomes: embaixadores Leonardo Altuve Carrillo, da Venezuela, William Arthur Irwin, do Canadá, e sr. Camargo Neves. A espôsa do embaixador Irwin, jovem e de grande beleza, conquistou, sob o nome de solteira (Patricia Kathleen Page) renome literário em seu país, com dois livros de versos.

EX-REPORTER

William Arthur Irwin tentou aprender português durante os 15 dias de viagem entre o Rio e Nova York. Tem 59 anos de idade, nasceu na província de Ontário e antes de ingressar na carreira diplomática foi repórter e redator-chefe de várias publicações canadenses, entre as quais a revista "Mclean's", das mais populares do Canadá.

Átomo e eletricidade

Edgar H. Dixon, presidente da indústria de aparelhos domésticos Middle-South Utilities Corporation (total de vendas em 1956: 150 milhões de dólares), é também membro da Junta Norteamericana de Utilização da Energia Atômica na Produção de Eletricidade, organismo destinado a aproveitar a energia atômica para fins domésticos e pacíficos.

Informou o sr. Dixon que ainda êste ano entrará em ação uma usina (a primeira) produtora de eletricidade gerada pela energia atômica. Esta usina, que será estabelecida em Pittsburg e terá uma capacidade de 60 mil kilowatts, será seguida por diversas outras, esperando-se que até 1960 estejam em funcionamento usinas com a capacidade máxima de um milhão de kilowatts.

Propriedade

"Também passageiro do "Brasil", regressou ao Rio, a fim de receber nova missão (Ministro do nosso país na Africa do Sul), o sr. Camargo Neves; que exercia o cargo de conselheiro da nossa Embaixada em Washington.

"A mais forte impressão que dá o grande país norte-americano aos estrangeiros neste momento é o de uma prosperidade nunca vista — declarou-nos o sr. Camargo, que conhece os EUA há mais de 30 anos.

Outros passageiros

"O número de pessoas exercendo profissões remuneradas alcançou a cifra recorde de 65 milhões, número até aqui julgado inatingível. E é cada dia maior a satisfação dos norte-americanos pelo govêrno de Ike, que conta com o apoio da esmagadora maioria dos cidadãos em

(Conclui na 2.ª pág.)

D. LEONARDO

O novo representante da Venezuela declarou-se encantado com a designação para o Brasil, considerando-a o ponto alto da sua carreira

Nada além de 5.500 nem menos de mil

Um aumento de salários de 33% (com o teto de 5.500 cruzeiros e o mínimo de mil) foi oferecido, ontem, aos comerciários, pelas entidades patronais que participaram da audiência de conciliação realizada no Tribunal Regional do Trabalho.

Os comerciários reivindicam 50%, mas submeterão a proposta à apreciação de uma assembléia geral, que promoverão na próxima semana. Dia 29 será realizada nova audiência no TRT para que empregados e empregadores apresentem as decisões de suas assembléias.

A PROPOSTA

A proposta formulada pelos empregadores tem os seguintes itens:

1.º — aumento de 33% para todos os comerciários;

2.º — os comerciários que percebem salários mistos terão o aumento calculado sôbre a parte fixa, não podendo êste aumento ser inferior a mil cruzeiros mensais;

3.º — os menores terão direito ao mesmo aumento;

4.º — haverá compensação de todos os aumentos, espontâneos ou não, salvo os decorrentes de promoção;

5.º — para os empregados admitidos entre 3 de dezembro de 1955 (data da vigência do último acôrdo) e 5 de dezembro de 1956 (data do ajuizamento do presente dissídio), o aumento será de tantos doze-avos de 33% (ou seja 2,75% mensais) quantos forem os meses decorridos entre a admissão e o ajuizamento.

6.º — serão beneficiados pelo aumento os empregados admitidos até a data do ajuizamento do dissídio;

7.º — o aumento vigorará a partir de 1.º de fevereiro do corrente ano;

8.º — o aumento máximo será de Cr$ 5.500 mensais;

9.º — serão beneficiados pelo aumento todos os empregados que sejam (ou possam ser) associados do Sindicato dos Empregados no Comércio do Rio de Janeiro;

10.º — as emprêsas deficitárias poderão beneficiar-se da disposição contida no artigo 503 da Consolidação das Leis do Trabalho.

Nova Assessoria Técnica na Justiça do Trabalho

O ministro Parsifal Barroso criou, em caráter provisório junto à Procuradoria Geral da Justiça do Trabalho, uma Assessoria Técnico-Econômico-Contábil, com o fim de complementar os processos que transitam nos tribunais trabalhistas e que encerram matéria que exige conhecimentos especializados.

O novo órgão é composto de três economistas e um estatístico, os quais trabalharão em equipe chefiada por um dos economistas nomeados. Informará processos, prestará os esclarecimentos que lhe foram solicitados tais como estudos tais como estudos econômicos, levantamentos estatísticos ou contábeis, podendo realizar pesquisas, diligências e requisitar de quaisquer autoridade, por intermédio do Procurador Geral, o que considerar útil à exata e perfeita execução de sua tarefa.

Os trabalhos apresentados pela Assessoria recem-criada serão devidamente apreciados e ponderados pelos Procuradores da Justiça nos seus pareceres para os Tribunais respectivos.

Mil vozes, pombos e flores no aniversário de SP

Através das vozes de mil professôras primárias que entoarão o Hino Nacional e de uma revoada de 3 mil pombos sob uma chuva de flores lançadas por aviões da FAB — ao mesmo tempo em que serão ouvidas salvas da artilharia — a cidade de São Paulo festejará, no dia 25 de janeiro, o 403.º aniversário de sua fundação.

Uma grande homenagem à memória do general Newton Estilac Leal, incluindo a inauguração de seu busto no Parque do Ibirapuera, será também prestada pela Prefeitura de São Paulo, no dia 25 de janeiro, ao ex-Ministro da Guerra, uma das figuras do Exército mais queridas do povo bandeirante.

ORGANIZAÇÃO

Os festejos comemorativos da passagem do 403.º aniversário da cidade de São Paulo assim como a homenagem à memória do general Newton Estilac Leal, estão sendo organizadas pelo próprio Gabinete do prefeito Toledo Pizza, que se interessa pessoalmente pelas comemorações.

O Parque do Ibirapuera, onde será inaugurado o busto do general Estilac Leal, estará ornamentado com luzes multicores. Bandas de músicas do Exército irão a São Paulo especialmente para tomarem parte nos festejos do aniversário da capital bandeirante e na homenagem ao general Estilac Leal.

'Rock': 50 mil discos

Cêrca de 50 mil discos "long-play" da banda sonora do filme "Ao Balanço das Horas" (Rock around the clock") foram vendidos no Rio apenas nos últimos sete dias, sendo que uma fábrica de gravações tem cinco de suas oito prensas exclusivamente dedicadas à impressão diária de quase 10 mil exemplares do

(Conclui na 2ª pagina)

BONS COSTUMES

Ricky dos grandes decotes andou pelo Caribe acendendo paixões vulcânicas que se estenderam até o Palácio do Govêrno de onde D. Rafael Trujillo, "benefactor de la Patria", dirige "perpetuamente" os destinos da República Dominicana. Ricky seria hoje sua nora se as luzes de uma festa, em que dançava com o namorado, não se apagassem à meia-noite, em tôrno de uma piscina de uisque

Se gostasse de uisque Ricki seria nora de Trujillo

"Não fôsse a minha incapacidade de adaptação aos bizarros costumes do meu pretendente e hoje eu seria nora do generalíssimo Rafael Leônidas Trujillo y Molina, benfeitor e dirigente pérpetuo da República Dominicana" — declarou ao DC a formosa cantora norte-americana Ricky Richesin, que ontem chegou ao Rio, em trânsito para Montevidéu, a bordo do navio "Brazil", da Moore McCormack Lines.

Miss Richesin é "estrêla" do rádio e TV ianques, e durante a sua viagem atuou como "entertainer" a bordo do navio que a transportará até o Uruguai.

"LUA SÔBRE O JARAGUA"

Depois de haver atuado em "night clubs" e programas de TV, Ricky foi contratada pelo Club Ambajador, de Ciudad Trujillo, onde iniciou sua temporada com sucesso, apresentando canções norte-americanas e em espanhol.

Foi então que um filho do generalíssimo Trujillo, também Rafael, viu-a e enamorou-se dela, passando a assediá-la com flores, convites e levando-a a passeios. Quase sempre terminavam os passeios dançando

(Conclui na 2.ª pág.)

Em vêz da mamadeira Manuel Antônio ganhou a Prefeitura

Um rapaz de 21 anos de idade, Manoel Antônio da Silva, que teve de esperar atingir a maioridade para se registrar candidato pelo PTB à Prefeitura de Iporá (Goiás) — e a quem os velhos políticos goianos prometeram oferecer uma mamadeira para que deixasse de lado suas infantis pretensões eleitorais — tomará posse na Prefeitura daquela cidade no dia 4 de maio de 1957, após ter derrotado o seu opositor da UDN por 4 votos, no dia 2 de dezembro de 1956.

— Embora falte algum tempo para a minha posse na Prefeitura, vim ao Rio de Janeiro tratar, junto às autoridades do país, da aquisição de várias máquinas para construir estradas novas no interior e Iporá" — declarou, ao DC, o garôto-prefeito Manoel Antônio, que passará a chefiar o Govêrno de uma cidade de mais de 30 mil habitantes e distanciada da futura capital brasileira cêrca de 180 quilômetros ao sul.

DE ESTUDANTE A PREFEITO

Informando que, nunca fêz outra coisa na sua vida senão estudar em Goiânia, onde cursava a Escola Industrial do Estado, declarou o prefeito eleito Manoel Antônio da Silva: — Fui apanhado mais ou menos de surprêsa e feito candidato a Prefeito de Iporá pela Convenção do PTB, no dia 24 de maio de 1956, quando ainda não havia completado 21 anos de idade. Foi preciso esperar a data do meu aniversário — 11 de outubro — para regularizar o meu registro no Cartório Eleitoral de Iporá.

Programa

— Resume-se o meu programa de govêrno em estradas e escolas — prosseguiu o prefeito Manoel Antônio — e daí pretendo partir para outras realizações de vulto, como a do aumento, em um ano, para 3 milhões de cruzeiros, da arrecadação municipal, que em 1956 atingiu apenas a um milhão 648 mil cruzeiros e 70 centavos. Êsse aumento de arrecadação, entretanto, não será realizado por intermédio do aumento dos impostos municipais e sim em função de medidas meramente moralizadoras."

A eleição

Informando que a campanha eleitoral em Iporá transcorreu dentro de um clima muito agitado, concluiu o prefeito eleito Manoel Antônio da Silva: — Os meus adversários não podiam se conter em disputar as eleições com um jovem, alheio às politiquices ultrapassadas da UDN e por isso mesmo envi-

(Conclui na 2.ª página)

PREFEITO DE 21 ANOS

Até se tornar candidato a Prefeito de Iporá, em Goiás, Manuel Antônio não tinha feito outra coisa senão estudar. Político à fôrça, venceu as eleições, com uma diferença de quatro votos sôbre o segundo colocado. Espera até hoje a mamadeira que seus adversários políticos lhe prometeram para desistir de suas pretensões eleitorais

OSB: ELEIÇÕES EM PAUTA

Na redação do D.C., o maestro José Siqueira revela o programa do grupo que, segundo diz, reunirá a preferência da maioria dos sócios da Orquestra Sinfônica Brasileira nas eleições de têrça-feira. O maestro Siqueira fêz severas críticas à atual administração da orquestra

Novos preços da carne em vigor 2a.-feira

Será de 2 cruzeiros e 50 centavos a diferença a menos nos preços das carnes de 2.ª e 3.ª e de 2 cruzeiros a mais nas de 1.ª, a começar de segunda-feira. A decisão foi tomada na reunião ontem, na COFAP, quando o coronel Frederico Mindelo teve a iniciativa de aumentar em 50 centavos a redução do preço da chamada "carne popular".

Essa solução será, porém, provisória, visto que a COFAP está disposta a restabelecer o tabelamento da carne, o qual passará a ser feito através da fórmula matemática denominada CDL, que consiste na fixação do lucro depois de descontados custo e despesas. A fórmula será baixada por portaria e será adotada em todos os casos semelhantes, estando marcada para segunda-feira uma reunião extraordinária com êsse objetivo.

O TABELAMENTO

Baixada a Portaria adotando a "CDL", no dia seguinte (terça-feira), a subcomissão da carne deverá reunir-se a fim de apreciar as conclusões do relator que preconiza a volta ao tabelamento nos novos moldes. Será a hora, então, de balancearem quanto cobram os criadores pelo boi em pé, as despesas de beneficiamento (frigoríficos), as de transportes e outras para, depois, estabelecerem o lucro a ser atribuido.

Além da equipe técnica de que dispõe a COFAP, outros de fora serão convidados a participar da reunião de terça-feira, como o sr. Durval Garcia de Menezes e Pimentel Gomes, que têm estudos próprios sôbre o assunto e muito poderão influir nas decisões a serem tomadas.